No 11023 Shanghai Saturday 18 May 1935 THE EASTERN TIMES Published every morning and evening including Sunday

時報

民國念四年五月十八日星期六

今天本報二張本埠另加埠增刊一張售大洋三分四厘

第一萬一千零念三號

內政部登記證警字第三三五號

中華郵政特准掛號認爲新聞紙類

防疫運動 大廉價大贈品

合同 上海四馬路 中西大藥房 發行

DERMALINE

皮病勁敵 中英名稱註冊專用

試用梳洋一角

塗抹靈

任何皮膚病 立用立見効

軟膏 溶液 粉末

老牌明星花露香水

越陳越香

五十枝裝 每元三听

軟木烟頭

光祿牌香烟

越吸越愛

CCB-27

上海市政府徵求上海節日期市歌及歌譜啓事

逕啓者本市政府擬訂定一年中一日爲上海節其目的在激勵工商獎勵耕讀及提倡清潔儉約等美德又擬製定本市市歌以期鼓舞和悅之情緒發揚忠愛之精神特公開徵求本市賢達之意見及專家之譜製以六月卅日爲截止之期所有應徵之上海節日期應詳具理由當選者由本府酬贈國幣百元市歌及歌譜當選者由本府酬贈五百元凡有歌無譜而當選者酬二百元件寄上海市政府秘書處第一科封面註明「上海節」「市歌」字樣爲要

今日江灣賽馬

本會第二〇九期賽馬定於本月十八日十九日（兩天）均於下午一時一刻起在江灣跑馬場舉賽搖彩票每天一種每張五元自一號至二百號爲套頭票每套十元可向本會預購入場券公共看台每天每位一元會員看台每天每位三元

靜安寺路七二二號 萬國體育會啓

祝枝山寫赤壁賦墨寶

乃老年草書前後赤壁賦有章草筆法爲祝書中上品平等閣藏玆用珂羅版精印大冊定價一元四角 祝枝山書杜詩墨蹟一冊三角 祝枝山書醫祠墨蹟一冊三角 祝枝山書詩稿墨蹟一冊四角

上海望平街 南京太平街 有正書局啓

和記 浴春池浴室 正式開幕 大贈品

設備改良 價目克己

本主人爲應各界需要特在英租界四馬路大新街口建最新式浴堂所有內部佈置務使盡善盡美侍應亦極週到價目格外便宜（房間）二角六分（官堂）一角八分（客盆）一角二分（盆房）一百八十文并備有適用之西式玻璃杯以贈顧客如蒙惠顧無任歡迎各界人士盍興乎來 本主人謹啓

中華兒童教育社編

兒童教育

第六卷第七期要目

從白話文說到推行簡體字……研因
五省對地方教育經費請願……楓
廣州市小學教師的索薪……楓
德國初等教育概況及其新精神……陳劍恆
我小的時候不是這樣做的……董任堅
新舊訓育觀念的比較……徐則敏
蘇聯小學的新教學法……王允文
日本的勞作學校—玉川學園……顧曾華
蘇女師附小高級個別學習的實施……曹榮唐
兒童的勞病……周倫
一個勞作單元—九一八事變研究……張若南
一個自然單元……鄭之
兒童的音樂節奏—龍哈的舞曲……王瑞嫻
兒曲（五首）……王瑞嫻
慈幼教育經驗譚……章頤年
幼稚園四月份教學綱要……上海工部局小學
兒童的風箏新圖案……鍾澤
利用自然物做的工作教材……王頑夫
兒歌（四首）……周淑安等
幼童智力競賽……徐秋濤
理想中的兒童樂園……登雲坡小學
書報介紹 本社社務

每冊一角五分 全年十冊 連郵費一元五角

商務印書館啓

319

選印宛委別藏

全書一百五十冊 手工製連史紙印 定價八十元 預約只收五十元

本月底截止 訂購請速

樣本及預約簡章 承索即贈

四十種均爲四庫未收之書

宛委別藏原藏清宮養心殿、諸書均爲四庫所未收、存目所未錄、故稱別藏、茲擇其迄今未刊者四十種、就原書影印行世、向爲宮廷僅存之書、今人人得而致之矣、

商務印書館謹啓

321

龍文煥 覃瀛輝 律師代表萬隆盛醬園總號分號王樂章若推盤孫經翰君受盤啓事

[illegible]

事務所 龔律師 [illegible] 單律師 [illegible]

小朋友文庫對於新時代兒童之貢獻

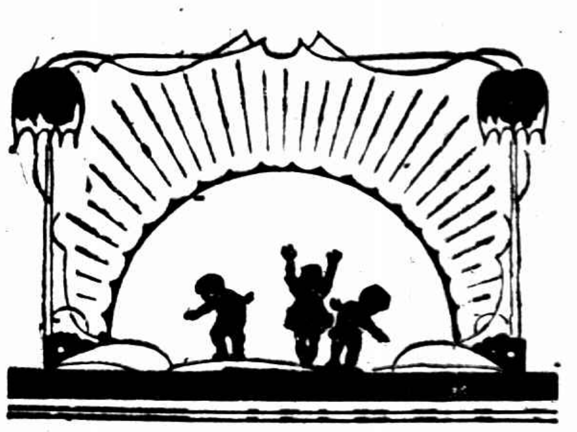

邰爽秋先生對於本文庫的介紹

遊戲，趣味，這是兒童教育的要素，誰也不能否認的．但是過去的兒童讀物，對這方面太注重了．因爲迎合兒童心理，將遊戲與趣味無限的提高，結果，這純趣味化的讀物，就與現實脫離，與生活不發生關係，這就是一種浪費．我們今後的努力，必須糾正這種過分重視遊戲與趣味的弊害，我們應當在不違背兒童心理的條件下，把兒童讀物的材料滲透在生活的裏層，最好將富有遊戲與味的人類經濟活動的材料，編入兒童讀物當中，使他們一方面得着遊戲與趣味的滿足，他方面可以養成健全生活建立健全人格的基礎．

中華書局快出版「小朋友文庫」，這是一種雄圖．他包含着自初識字以至十四五歲的兒童都有書可讀．這種經由專家撰述系統的兒童讀物，不能不說是一種創舉．

小朋友文庫預約辦法

	冊數	定價	預約價	郵費（國內各行省及日本朝鮮）	印刷用紙	出書期	預約截止期
全書	四百五十冊	四十五元	一次繳款廿元 可以分期繳款	二元八角	初級厚瑞典紙彩色印 中高級厚報紙印	本年九月起一年內全部出齊	本年六月底
分數 初級	一百冊	十元	五元	九角半			
分數 中級	一百五十冊	十五元	七元五角	一元五角			
分數 高級	二百冊	二十元	十元	一元六角			

◆印有樣本 承索即贈◆

中華書局編印

（乙173）

從速購券 多購多得

一等獎一號　獨得洋伍拾萬圓
二等獎二號　各得洋拾萬圓
三等獎四號　各得洋伍萬圓
四等獎拾號　各得洋壹萬圓
尚有其他獎額五萬餘號

國民政府
航空公路建設獎券辦事處發行
上海愛多亞路一八三至九號

魯東昌邑 無獨有偶 無頭案
羅襪繡鞋八隻脚
破廟殿匾中……駭人之發現
誰家婦女被害？

濟南通信、魯東昌邑縣城西北三十里之二甲莊、有孤廟一座、荒涼破壞、無僧道住持、去年廢曆四月間、該莊小兒數人、在廟中佛龕中掏取玩耍、發現斬斷之小足六隻、鞋襪繡製精絕、鄉人恐有命案牽連、赴縣府報案、檢驗後暫爲掩埋、並查訪眞相、時報曾誌其事、乃一年以還、未有發展、近據昌邑來人談及、該處今年又發現同樣事件、咄咄怪事、誠令人驚愕不置、玆述其經過如次、

區裏金蓮　昌邑西北三十里龍池莊、與二甲莊相連接、莊中戶口不多、莊尾亦有佛殿一處、荒涼狹小、與二甲莊之廟等、最近亦有小兒輩在佛殿嬉戲、一年齡較大者、攀登佛殿區上、藏匿玩物、以爲笑樂、詎覓發現小足一堆、驚極大呼、墮落地上、其餘小兒亦驚駭奔逃入莊、向人告訴、鄉人年壯者約集數人、入廟架梯而上、在區中取出女足、計有八隻、

報官勘驗　該莊以其事出突兀、當急赴縣報告、縣府派員檢驗、金蓮八隻、斑斑血痕、與去年發現者同、有穿有紅綠緞繡鞋者、刺繡精巧、其中並有裹白綾者、度此婦女、必大家閨秀無疑、何以斷足、實難懸測、無頭奇案、祇有飭令葬埋、一方加緊偵緝、以期水落石出、

奇案難解　該女足均纖細、當爲大戶人家婦女、而附近大家從未有此類事件、若謂出自遠處人家、又何以必移來此間、該足鞋上有沾有泥土者、有尚有汗漬者、其必爲生前斬下無疑、顧謀害婦女者、何以必斷其兩足、上身又不知藏於何處、據檢驗者云、以皮肉血跡推測、割下最多不過一月、其爲附近處可知、然則附近何物妖人、如此殘忍、誠不可解矣、

冒名敲詐 査明拘究

前在漢璧禮路同源漆號爲職員之劉永春及陳姓一人、於本月十號時糾伙廿桶石膏粉十一桶又一大桶、價值二百八十元、車往大西路五八七弄七十五號楊家橋所開之上海漆公司內、要求推予新貨二天、楊以劉等既同業、且係素識、故允之、詎至十五號下午三時許、[illegible]三人、闖至楊處、自稱彼等係捕房[illegible]、即向楊盤詰、此物係新閘路溫州路口裕隆漆號所失竊、已出告捕房、今既查獲、須將楊連同贓物一併帶至捕房、惟如能出資二十元、則亦可私了、楊聞語恐慌、因無現款、故即書就借票兩紙、計各十元、一爲十五號期、一爲二十號期、陳等乃持票而去、事後楊察其情節可疑、[illegible]今無端損失二十元、心中有所不願、[illegible]乃於[illegible]至裕隆漆號詢問、[illegible]經過、捕頭飭探集玉山會同[illegible]第一期借票前往楊家取款十元、當被探員逮捕、帶入捕房收押、昨晨解送第一特區法院刑八庭、捕房律師錢恂九依照刑法三百七十條恐嚇詐財未遂罪及一百六十五條冒充公務員罪起訴、並陳述案情、[illegible]推事核供、諭二被告還押、候改期七天宣判、

老闆楊子順 不用機具手搓紅丸案續審
曾受罰再犯
十六歲兒子冒認爲主犯 前庭所供實屬謬妄
兩婦人准交保出外

紹興人楊子順、五十一歲、[illegible]

暗做記號　[illegible]買定購買毒丸八千粒、將款給付、約於本月九日下午六時、在倍開爾路人壽里附近交貨、若輩不知個中底蘊、遂借該機關學徒南翔人王二郎、按時將毒丸八千粒用紙匣裝盛而往、爲中西探速捕、詰悉該

機關地點　不動聲色、密往將主犯楊子順及十六歲次子楊宗耀助犯杭州人陳根生等續獲、抄出毒丸做就者一百三十九粒、白粉嗎啡質料兩大包、夾底大鉛壺一把（係藏丸貨給各癮主之神秘器具）、包丸紙張一大東、又鴉片煙具一副、熟煙一缸、按

此種煙具　楊子順與妻楊劉氏媳楊顧氏等所用、連同兩氏一併帶入捕房、解送第一特區法院押查在案、昨與則韓推事開刑三庭研訊、工部局律師厲志山起稱、改期中查得被告楊子順係湖州人、實爲該機關老闆、前數年案販賣煙土及紅丸、被拘判處

鉅數罰金　今仍繼續作此生涯、上次庭訊、著乃子楊宗耀承認主犯、伊年齡祇十六歲、豈能爲之、實屬謬妄、而圖卸父之罪、查王二郎係出店、陳根生帮助手搓毒丸之夥、况渠前犯同樣案辦過徒刑、是項毒丸、若權用手搓成後、不用烘箱、以大脚爐一個、內燃炭結、將脚爐蓋翻置上面

烘乾毒丸　殊爲便利、製法精妙、手續神秘、請依法嚴辦云云、質之被告等供詞支吾、非常狡展、楊劉氏楊顧氏延陸起等律師代辯、請求交保、吳推事諭兩氏准各交一百元舖保、餘均還押、定期宣判、

名醫朱子雲 被控候判

喉科兼小兒科名醫朱子雲、其診所設於閘北寶興路恒豐路西四七號、近被住居西門萬生橋三鼎豐七號之吳江人朱瑞庭延江蘇律師[illegible]向特區法院第一院控訴[illegible]違犯刑法二九一條[illegible]一案、昨日下午由馮推事開刑一庭傳訊、被告朱子[illegible]

鳴謝 五台山僧人

[illegible]

南市大碼頭街
戴春林一火盡燬
兩夥跳樓受傷
貼鄰帽隆牛皮莊貨店亦遭殃及

戴春林信記香粉店、開設於南市大東門外大碼頭街一百十一號、昨晨四時半、不戒於火、頃刻冒穿屋頂、火勢甚熾、當經各區救火車趕到施救、燒一小時之久始行救熄、除把火家戴春林房屋全燬外、並延燒貼鄰一百〇八號福隆牛皮莊貨店、共計樓房四幢、又當大燬時、戴春林香粉店有夥計兩人因見扶梯燒斷、均從樓窗跳下、以致跌傷、經東區救火會設法送入醫院醫治、一爲汪得全安徽人、年二十七、傷頭部及兩足、一爲馬利興、年十七、鎭江人、傷腰部及兩腿、

急難中獨自逃生
戰後重逢
妻已嫁人不認夫

昨日下午二時五十分、閘北新洲分局第十二號崗警王景文在大統路[illegible]石橋地方値勤時、有名孫金[illegible]者、扭一少婦[illegible]係伊妻、在一二八時逃走、今適遇見、[illegible]王景文即將二人帶[illegible]新閘分局、[illegible]局員訊[illegible]供、二十三歲、[illegible]人、[illegible]五號、[illegible]二十一歲、住在長安路、在一二八時候、丈夫祇顧自己逃命、不顧我[illegible]他人、不能再跟他同去[illegible]局[illegible]併[illegible]公安局[illegible]

松江偵緝隊 破綁案

松江訊、古歷四月初、青境章練塘朱家浜沈姓家、被匪綁去沈子名壽（八歲）一名、匪方通信該家屬、索票價二千元、約定本月十四日在上海辣斐德路燕子窠接洽、款票兩交、事爲松江縣公安局偵緝隊長楊士傑偵悉、即率偵探衛雲輝張雲卿前往目的地、於十五日黎明、捕獲綁匪徐毛囝高長根（即高錦圖）、並起獲沈壽年、周匯又供出三月初六曾綁小崑山陳家浜𢠵達三家之三歲小孩一口等語、楊隊長即於昨日一併解回松江縣局訊辦、聞尙有一歲及五歲之兩小肉票因其啼哭不止、即以吸着之香煙燙死之說、

女客跳樓 斷脊骨
岳州新旅社中

江西婦人彭曾氏、又名彭鳳秀、年十九、世居江西、自丈夫彭福泰被匪殺死後、氏即率一子一女來滬、寓在虹口新記洪路萬興坊九號、爲人縫衣度日、最近安徽與氏正式同居、與一寧波人安忠全姘識、詎氏因另有愛人、對安之要求乃完全拒絕、安知其中底蘊、與氏爲難、氏匿居岳州路岳州新旅社十一號房間、昨日上午十一時許、竟被安尋獲、氏一時恐懼、急從樓窗跳下、跌斷背脊、巡捕房聞訊、派探將受傷人車送醫院醫治、

雲南路火警

昨日下午三時半、雲南路南興水電公司、突然失火、經救火車馳到救熄、結果焚燬店面及樓面各一間、起火原因不明、

北四川路盜刦

寶樂安路北四川路祥茂里六十五號住戶邵姓家、於昨日上午十時半、突來盜匪兩名、一盜出示手槍恐嚇、一盜闖入臥室搜刦、歷二十分鐘始携贓而去、事後查點、計被刦去鈔洋四十餘元、餘物數件、事主當投該管警所請緝、

江都獲匪

揚州訊、江都偵緝隊劉隊長、奉令在東鄉拿獲要犯一名、今（十六）日解隊偵訊、並於午後在西鄉俊橋附近、拿獲涉有匪嫌之陳醫千跛子一名解隊、聞與泰興提歸之五匪犯有關、

安東旅館 一旅客服毒

湖北路、安東旅館一百十八號房間、旅客張霞勳、年二十八、於前晚至該旅社開房間後、睡至昨日下午一時許、未見起身、茶役入房察視、發覺已吞服毒物、立即報告捕房、開到救護車、送入醫院醫治、中毒甚深、恐有性命之虞、

嚇詐匪落網
向猪油廠主勒索鉅款
輾轉獲男女八人
尙有同黨在逃
法院開庭並傳事主訊問

廣東人張家初、向在閘北虬江路三德坊開設泰祥猪油廠、[illegible]

若輩一再致函恐嚇

[illegible]

耳語　移時、乃由西裝者與李隊長接洽、嘗詢阿柴物曾否送來、李隊長聆言、即一聲喝抓、當將西裝者（名梁樹溫）及黑衣者（名譚昌）一併擒獲、當在梁身畔抄出皮夾一只、名片八張、手表一只、煙盒一只、餘無他物、立即帶隊

收押　李隊長等又至永興路吳家宅鐘厚里七號樓上緝捕餘黨陳益紹陳阿鳳逃逸、旋查得陳匪逃匿在北江西路三三四號樓上、及宅馳往、亦早已逃去、嗣又往永興路吉祥里九號、拘獲羽黨張牛（即張桂泉）及張妻張梁氏、又虬江路崇業里四十四號往捕羽黨黃子楠、

未獲　僅抄出名片五張、日記簿五本、信一封、李隊長當派偵緝員在該處、不分晝夜、輪班守捕、旋緝獲嫌疑犯黃佐盧鈞蔡良鄭義文等四名、連同前獲主犯梁樹溫譚昌張牛張梁氏等男婦八名口（均爲廣東人）、併解第三科轉解地方法院收押、昨日上午由雷檢察官研訊

飭傳　事主潤泰祥猪油廠主婦張馬氏並破獲是案之隊長李攸寶、志豪等到庭、訊問破案情形、又提飭在押之梁樹溫譚昌等各犯至案、鞫良久、結果諭令各被告分別還押候究、

大明書局大贈品

本埠四馬路三七八號大明圖書公司、[illegible]

●白濁自[illegible]

贈送試服

[illegible]

小洋一角

購冠生園小茶餅干 美味可口且能充饑 旅行餽贈最爲便利 逢星期六及日二天 買二包送一包

老太太的新智識

每個家庭中老太太對於健康的經驗往往能如數家珍地說得又詳又盡譬如有人患了便秘或食積她就刺刺不休的大黃嗎芒硝嗎枳殼嗎神麯嗎說得一大篇不管其子女嫌惡此類令人作嘔之藥物然而此係前世紀的老太太啊現在呢已狠少了大多數均已知道治療此種疾病清導丸功效遠勝而且吞服容易藥性和平啊雲南麗江四方街繼源記涂紹昆君來書云「家母現年七十餘因多坐常患大便秘結消化不良等症後服清導丸數劑諸疾悉愈自是家人有腸胃失序者她常給以此丸服之而瘳」

清導丸治便秘食滯肝火膽疾頭痛防泄瀉痢疾減痔瘡痛苦性和效大且能使皮膚光潔口氣芬芳各藥房皆有出售或向上海江西路四五一號韋廉士醫生藥局購備

每瓶七角六瓶三元五角郵費不取

外銀英長美縮 標金略見提高
僞說利空拉抬不易 當日開高收低

昨（五月十七日）標金市況，[illegible]

上午

[illegible]

滿山紅

慎予

（一五〇）

第八回 病中相逢酸言藏酷意 寺寮匿影玄語悟禪機

前情記

[illegible]

嘯梧睡在牀上，正在栩栩夢雜呈，突然覺得有個很重的東西，猶在頭上，驚醒過來，睜眼一看，卻是靈犀兩手抱住他頭上，連連搖着，嘯梧道：「你幹什麼？你不睡，不要睡！」靈犀含笑道：「你說明白，你明天還出門嗎？」嘯梧道：「出門！」靈犀道：「出門我就不給你睡，你敢說你有你的自由嗎？」嘯梧道：「是！我有我的自由！」靈犀用手在他臉上輕輕摸了兩下道：「你這人這樣可惡，」說着，把臉貼在嘯梧頰上，低低說道：「你還敢說嗎？」還敢說，我再打你！」嘯梧覺得靈犀粉頰貼在臉上，透着微熱，小口中吐出帶酒香，知道她今天喝了幾杯酒，帶了幾分酒氣，她整個身軀偎在身旁，柔聲軟語問着，一時爲她柔情所縛，不能再倔強，只說道：「你愛打就打吧！」靈犀道：「我要打你，趁你睡的時候，早把你打爛了，我不打你，我只問你明天出門不出門？你有沒有自由權，聽不聽我的話？你說！你說！你說！」靈犀說時，一面把臉蛋貼在嘯梧臉上，輕輕磨擦着。嘯梧到此，再沒有抵抗力了，只說道：「你說我有自由權，我便有自由權，說我沒有自由權，我便沒有自由權，我這人是由你支配的！」靈犀聽了，這幾句話，十分滿意，用手在嘯梧臉上輕輕摸了兩下道：「我有這麼大能力呀？」嘯梧伸放胳臂，輕輕一攬道：「不早了，睡吧！」

這一晚過去，次日一早起來，嘯梧見靈犀還在睡着，一想我要走，便須趁他未醒就走，今天無論如何，必須上西山一趟，免得詩珂盼望。當下忽忽洗完臉，趁靈犀未醒，忙着出去。走到大門，卻遇一差王貴，見請早嘯梧出門，問要不要備車，嘯梧搖搖頭表示不要，嘯梧一出胡同，仍到順利汽車行僱了汽車，一直奔赴西山。這一天晴天，因雪後山路上積雪沒人掃除，仍是很不好走，詩珂見嘯梧來了，很是歡喜，問昨天回家有沒有生氣？嘯梧不願告訴他，只說道：「我來看視你，她也不知道，反正我每天都得出門，她又不能管我！」詩珂道：「雖然這樣，你每天專僱一輛汽車，來西山也太靡費了！」

Veramon
Schering
凡拉蒙
立止一切疼痛
各大藥房均有出售

外匯英平美長 內盤均稍回縮

昨（五月十七日）外匯市況，英平美長，[illegible]

英金

[illegible]

金業交易所

[illegible]

銀樓飾金

[illegible]

標金

[illegible]

海外銀電

[illegible]

匯豐掛牌

[illegible]

美匯

[illegible]

中央銀行掛牌

[illegible]

銀洋錢市

[illegible]

債市大致堅穩 九六環境不佳 獨跌半元弱

[illegible]

上海華商證券交換報告

[illegible]

棉市跌勢又勁

[illegible]

紗市香無起色

[illegible]

紗布交易所

[illegible]

標粉近疲遠俏 期麥趨勢穩定

[illegible]

上海麵粉交易所

[illegible]

維納油餅交易所

[illegible]

滬南米市

[illegible]

滬北米市

[illegible]

麥市勢堅而漲

[illegible]

坎拿大麥電

[illegible]

海外棉花商電彙集

[illegible]

招商局
船期廣告

江順 快輪准於五月二十日星期一晚開往漢口沿途各埠
江新 快輪准於五月廿一日星期二晚開往漢口沿途各埠
新人 快輪准於五月十八日星期六下午五時開往寧波
泰順 快輪准於五月廿三日星期四晚開往天津
新豐 快輪准於五月十九日星期日午開往汕頭香港廣州
海元 快輪准於五月廿一日星期二午開往汕頭香港廣州
海亨 快輪准於五月十九日星期日晚開往青島
海上 快輪准於五月廿一日星期二午開往福州
江安 快輪准於五月廿三日星期四晚開往漢口沿途各埠

內河航線收回自辦
招商局理事會決議 派員兩人籌備一切

營招商局所屬內河輪船，於民十九年六月起，租與浙江省政府建設廳，轉租於商人張景佩承辦，該承租人因營業受影響，當經浙江省政府建設廳通知該局期滿退租，該局當提出十六日下午四時召開之理事會議討論，決收回自辦，並派定蔡鵬程·鄧慈平兩人籌備一切，一俟滿期後，即自行繼續辦理云。（中央社）

各區鹽坨次第興建
鹽務稽核總所整理鹽務 淮北長蘆兩區告成

鹽務稽核所自分四個時期，整理全國鹽務後，並就產地建築鹽坨，以備儲藏，並修築道路，開闢溝港，以便運輸，俾所產之鹽，得迅達儲藏之所，且易於緝私，自經鹽務稽核總所計劃後，今長蘆及淮北兩鹽區，已先後完成，以淮北而言，建築鹽坨，計歷四年，工程費用約國幣二百萬元，鹽坨之大者，占地數百畝，今沿海淮南·山東·浙江·福建·廣東等處鹽坨，均已先後建築，行將次第完成。（新聲社）

十二期航空獎券未變更
券額仍爲五十萬張 頭獎仍爲五十萬元

第十二期航空公路建設獎券，已於本月四日起在各地照常出售，所有發行張數及獎金等級，與以前各期完全相同，並未變更，外傳第十二期獎券改章，純非事實。

蘇俄大使今晚招待各界

駐華蘇俄大使鮑格莫洛夫氏，業於日前晨由京抵滬，鮑氏爲聯絡感情起見，定於今晚十時至明晨一時，假黃浦灘路一號禮査飯店招待本市各國官佐及各界名流，舉行盛大舞會，聞先期發出請柬數約千份，屆時必有一番熱鬧云。（中央社）

國貨助賑會 展期十二日

蓬萊路國貨助賑大會，自開幕起迄昨日，已屆三星期，該會原定展覽一星期，經代表會議議決展期十二日，今日爲展期之第一日，全場重行佈置，均換然一新，今日遊藝由海上名票義務會串，全部券資收入，悉撥充甲戌救災會，以拯災黎，下午一時起開鑼，日夜兩場，各廠爲加厚來賓興趣起見，凡持券觀劇者，均有精美國貨贈品可得，如亞東襪廠特捐贈眞絲襪數打，價値百餘元，分日夜兩場分贈，其餘贈品，應有盡有云。

縣農教館舉行 三屆老農會

上海縣顓橋農民教育館老農會，每年五月舉行一次，本年五月二十二日爲舉行第三次大會，會期仍在顓橋公路顓橋賣局，業已分函各村老農，討論改進農村問題，指示保養方法，辦法如次，㈠宗旨，促進人類健康，改善農民生活，㈡會員，凡年在六十歲以上本鄉男女民衆，均可入會爲會員，入會時須向本會登記，發給會員證，㈢登記日期，五月十九日起至開會前一日止，㈣開會日期，本會定五月二十二日[illegible]

食糖管理會等 商妥發展糖業辦法
甘蔗貸款由上海中南等行担任 水利墾殖俟馮銳回粵再行設法

粵省爲復興糖業計劃，除現有機製糖廠四所外，今年已再增設兩所，俾得增加產量，供給各省需要，至於所產之糖，其質甚佳，爲國人所樂用，粵農林局長馮銳來滬後，連日與食糖管理委員會梁委員長暨財政部關務署鄭署長等一再討論，大致就緒。

各銀行任甘蔗貸款

請滬各行貸款給農民種植甘蔗，經上海等銀行貸款後，頗收成效，新造糖廠方面，本屆仍由上海銀行担任，並付出農民借款五十萬元，經馮氏與該行商訂、下屆仍歸該銀行繼續承做，至於順德糖廠方面，第一屆借給農民種蔗款項，分爲三次付給，第一次之二十萬元，先經政府付出，至第二三兩次共四十萬元，昨正由馮氏與中南銀行經理商洽中，大致照上海銀行成例辦理，故該廠糖押匯，亦將歸中南銀行承做，俟日內議妥合約條款，再行簽訂實施。

水利墾殖回粵設法

水利墾殖及對一般農民大批借款，係農業復興之根本問題，在中央方面最近頒布銀行法規定銀行須以百分之二十投資農村，是其救濟農村，固爲既定的政策，在粵省當局方面，則以三年計劃正在厲行當中，對該計劃內首要工作之農政，尤其特別注意，故一面以三百萬元官股先行存備，陸續供出，一面之三百萬元商股，分向粵香滬銀行業界邀約參加，務達存款百分之二十以上，於必要時即按照中央所頒法規，積極執行，庶使一則資金滯留都市，未能流入農村之經濟危機，可以防免，二則使商業金融，獲蒐農村運用，三而都市商店倒閉，拖累銀業之惡現象，可以減少，三則使農產增加，入超縮退，而白銀外流，經濟破產之慘禍，可以避免，惟連日銀業界首腦，向馮氏提商及此，極主張宜由粵政府先成立該水利公司，規定銀業界自動參加，更宜超過法定份額，以免存款運用無際，徒耗利息與靡費，固無須待粵方厲行中央法規，始臨時籌備，轉費周章，馮氏亦頗示接納，並允俟回粵後設法，完滿解決云云。

泰山公司擴充業務 聘吳傑任廠長

[illegible]

民衆施診處定期開診

[illegible]

今日全市藥房贈送 金龍至寶油

[illegible]

鸞（「南京」映）第埃遜爾納・麥唐納「鳴和鳳鸞」

「鸞鳳和鳴」麥唐納・納爾遜埃第・（「南京」映）

銀筆亂走
（曼羅）

●貂斑華近與黎莉莉出入常偕，甚爲要好。

●胡萍眞人頗漂亮，但一上鏡頭至少須打對折。

●汪曼傑在「人之初」中初獻身手，演技不惡，可惜太嫩。

●葉娟娟的先生錢貴華擬於神秘之街設立牙醫診所，重操舊業。

●徐琴芳將赴暹羅，係白虹公司邀請，同 者陳鏗然之外，當有智志剛。

●徐來近日居家，常穿蜜黃旗袍，裸足着拖鞋，儼已清健如恆，態尤嫵媚飄逸。

●登報招考演員之小公司，先後共有三四十家之多，一年來能製一片者，十不得一。

●嘗參觀××公司演員訓練實習，一人立講壇上，爲「導演」，口中大呼「四末拉！」於是未來明星若干人，同作喜怒哀樂七情六慾之表情，「導演」呼「克脫」，表情立止，煞是好看，的屬不易。

●星期三，有一小影迷至黎錦暉家中請徐來介紹入明星公司「學生意」。

桃花扇的人物誌

▽……以紅羊豪俠傳而出現於中國影壇的新華影業公司，它的第二部作品「桃花扇」，據說不久就將開拍了。

▽……桃花扇的導演者，是曾在中國戲劇界享有盛名的歐陽予倩，攝影是經驗豐富的余省三，當然，以他們的宏力來合作攝製這部「桃花扇」，它的成績優良，不難想像的了。

▽……最後我們要談到的這部影片的置景者胡倬雲，大概關心到三四年前中國影壇的人，誰都知道這位青年美術家的，他是以角度美，和精巧細膩的置景而出名的，先後曾在明星和天一担任美術和置景的職務，後來因爲興趣的關係，專門在舞台裝置上努力○去年重復回到了電影界，爲玉成的處女作「梨花夫人」繪了全片的佈景樣，而占「梨花夫人」中全片成績最可觀的一項。○現在他已由歐陽予倩的介紹加入新華了○

▽……我們期待着他，在置景和美術方面，有嶄新的貢獻○

天一新片「母親」之一幕，由余光・陳競芳演出

滬杭公路乍浦站畔 深夜覆車
困於泥淖中
阮鶴齡夫婦與婢均傷 呼救無人來援 及旦始經發覺撈起

前日黎明時、滬杭公路乍浦站附近、有一汽車、傾覆河中、車中男女三人均受重傷、緣有住居本埠之阮鶴齡、因有要事、於前晚一時許、偕妻汪氏及婢女美琴、乘自備汽車、循滬杭公路星夜直駛杭垣、阮自行司機、詎駛至乍浦站陸家浜附近時、時正三時、因駕駛偶一不愼、在該處翻覆直衝河灘下、汽車傾覆河灘淤泥中、該處源公司闕橋、亦被撞毀一角、該車出事後、因在深夜、過往車輛人跡稀少、狂呼救命、無人來援、迨翌晨始經過路鄉人瞥見、奔告車站站職員、立派工人駛至、設法救起○

阮等三人救起 阮鶴齡被玻璃刺傷甚重、伊妻汪氏及婢女美琴、受傷較輕、車照洋鐵牌失落、號碼無從查悉、後由車站職員代雇汽車、將受傷三人車送附近醫院救治、

已故富商沈杏山之子
訴求交還遺產審結
所有收入已抵喪事用費
被告沈吳漢英稱案否身份不能否認

住法租界霞飛路振平里十九號流門人富商沈杏山、於前年故世後、所有遺產數十萬、概由其繼室沈吳漢英管掌、近沈子耀成延律師具狀特二院、提起確認身份、交還遺產之訴、法院曾經傳訊、昨日又由特二院李良推事在民七庭傳訊、雙方均由律師代到、先由被告律師華懋生稱、此案對於

身份問題 應先行解決、查沈吳漢英於光緒三十四年十月二十日憑媒奚順昌嫁沈杏山爲繼室、在北高壽里結婚、今有沈杏山故世後之訃聞並報紙可憑、顯見被告確係沈杏山之繼室、原告方面絕對不能否認、而原告訴狀僅謂沈杏山與被告是兄妹稱呼、實屬不符、至此即被原告律師起稱、訃聞內載明沈杏山之原配夫人、於己未年故世、查己未年是民國八年、而沈之原配夫人於民國八年前

尚未逝世 被告何以於光緒三十四年十月間與沈杏山在高壽里結婚、查光緒三十四年十月間、沈在浦東任事、家居浦東、被告代理律師所稱實有不符、今有沈杏山之胞妹沈沛雲到案可證、宜即命沈沛雲至案、訊據供稱、杏山是我胞兄、耀成是我姪子、杏山原配是范氏、宣統元年杏山在鐵路上任事、與范氏同居在南林里內、其時被告沈吳漢英與其姘夫沈三寶居南林里我之胞兄處、後因沈一病故、沈吳漢英

無力成殮 因由胞兄杏山代買棺成殮、沈吳漢英即與胞兄姘識、范氏得悉爭吵、沈吳漢英遷居另處、嗣經人說和、又居一處、旋即一併搬住高壽里、問・你與沈吳漢英如何稱呼、答・呼她阿姊、被告方面證人奚鄧氏稱、五十六歲、沈吳漢英嫁沈杏山、由我丈夫奚順昌爲媒、於光緒三十四年十月間在高壽里結婚是實、又據王灝初稱、耀成爲我女婿、我女配耀成爲室時、由沈杏山沈吳漢英

兩人作主 至是宣命開始辯論、先由原告律師辯論、請求依照請求判決、繼由被告律師華懋生辯稱、沈杏山故後、所有一切喪費、均由被告一人負擔、有帳簿爲證、所有收入之款、已抵用費、至於被告身份一節、已有證人等證明、不成問題、並有沈耀成致姑母沈沛雲之信函可證、信內原告承認被告是母的地位、應請駁回原告之訴云云、庭上核詞、宣告終結、定十一日下午宣判、

許金淸准保釋

前地方法院檢察處以許金淸、前因家中藏有手鎗一支、子彈三顆、由方浜路法院檢察處提起公訴、前日由奉判審、許之答辯、以手鎗實爲浦江水上公安局第四分區前農國標之物、提出農之手令、爲代領鎗照、因手續尚未完備、所以留存家中等語、奉論[illegible]押、詳情已紀昨報、茲悉許之家屬以此案係屬代人受過、且已羈押多日、是以昨日又具狀請求恩准、加具殷實舖保出外候示、當奉蔡推事以刑庭再閱狀後、以許金淸尚有可原之處、俯予准保、故於昨日下午四時、將許保釋出外、恢復自由矣、

抱女投河 救起
飲水過多○不能開口
中年婦人○有何怨苦

昨晚八時、邑廟豫園環龍橋畔、有一年約三十左右之少婦、手抱一五六歲之女孩、投河自盡、小孩腰圍一繩、繫於婦身、橋堍店舖稀少、打烊亦早、故無人目覩、旋過路之人、聽得水中有聲、即往橋上察看、似有人在水中、當即報告附近崗警吳朝鼎到來、用竹桿撥動、詎果係一人投水、因無法撈救、吳警見義勇爲、遂跳入池中、將少婦及小孩設法救起、察視之下、尚未氣絕、但飲水過多、不能言語、吳警當即僱車帶所、經劉所長立飭送往南[illegible]醫院救治、該婦穿黑色短襖袴、半高跟皮鞋、係中等人家之婦、不知因何與女同時自殺、

無錫慶豐紗廠 發生紛擾

無錫訊、昨日下午西門外慶豐紗廠發生怠工、事緣淸紗間有一女工、於前日因工作疏懈、爲職員斥責、其他女工代抱不平、大聲嘩鬧、昨日下午又有細紗間女工、因如厠時間過久、被職員呵責、午後各職員正在膳堂進餐時、詎引擎間突告停車、各部工人不能工作、自由出走、秩序大亂、紛亂中有細紗部職員范煥章・保全部職員俞嵩生兩部均被擊傷、內部什物亦有毀壞、縣黨部立派幹員前往調解、縣政府亦派大隊附許毅率隊前往彈壓、現正在調處中

青浦叔殺姪女初次開庭偵查
屍叔徐迪甫 矢口否認殺人
強彬如 讀者欺非事實
將解縣 蒸骨檢驗

青浦縣鴿塘涇（鄰近滬西）叔殺姪女案、青浦縣政府司法科於前日下午三時開庭偵查、記者特往青浦聽審、案中關係人投案報到者計有屍母徐沈氏・關係人證人如馬桂龍・屠肇榮・強彬如・諸仲華・龔文亮・強雪順・潘煜・沈根莘・徐阿木・王阿圓・鄭佐元・孫羅氏等十一人、徐七寶及徐顧氏二人

未到○ 下午三時、由該縣承審員沈元凱開庭審訊、先提屍叔徐迪甫、詢以殺人經過情形、徐仍極端否認其事、繼訊屍母徐沈氏、嘗庭呈上血泥血布、再由各關係人如屠肇榮馬桂龍等供述做媒入贅經過、旋即

訊問 塘橋鎮鎮長強彬如、書信件之關係、強稱該項書信係請治豐號主龔文亮將徐迪甫退保、與謀斃絕對無關、蓋予與徐迪甫有戚誼、爲覓保、旋因發現屍骨、故函龔文亮聲明退保、至於曾向應男借洋二千元等、更非事實、並由龔文亮

證明 退保徐迪甫經過、時已下午六時、庭諭徐迪甫還押、其餘一概交保出外、遂退庭、記者又據縣政府秘書李國櫺談、現已呈請高等法院派員前來蒸骨檢驗、

麥根路火警

今晨十二時五十分、滬西麥根路東京路口平房失火、經救火車趕到救熄、結果焚燬平房四間、住戶均爲苦力、起火原因不明、

夫婦仰毒遇救
失業羞返家鄉

湖北人鄧思安、年三十、偕妻沈氏、年二十九、於本月十五日前往三馬路大新街上海新旅社開二百十五號房間住宿、昨日下午三時許、夫婦兩人各自吞服安神藥片自殺、幸經旅館中人發覺、送入醫院醫治、經醫生救治之下、不致有性命危險、據捕房調查、鄧夫婦服毒原因、由於鄧失業日久、潦倒上海、遂無顏返家、乃出此下策、

柯達萬利軟片

萬試萬利

晴雨明晦 無往不利

萬利軟片 與普通軟片迥異。因其塗有雙重藥膜。感光迅速。不受光線拘束。可在任何天氣之下。拍得異常明晰快照。各種鏡箱皆可裝用 萬利軟片 而得較佳之成績。如君未知此軟片之特長。一試即可分曉。

柯達萬利軟片 包卷皆備。尺寸俱全。

美商柯達公司 上海圓明園路一八五號

如欲成績優美 請用柯達軟片

救苦 濟公再世

敬送 遺洩古方 靈藥

嫦娥牌滅蚊香

功效偉大 信用卓著

燃點一盤 蚊蟲絕跡

凡將蚊香盒蓋剪下三寸見方於背面塡寫君之姓名地址就近送各經銷處特約代收處除當時掉取贈品外復有珍貴獎品之希望

上海永和實業公司出品

阿墨林

一滴止癢

脚癬之癢最爲難熬 患者如用「阿墨林」可以立刻止癢去濕

奇藥旣靈 假藥必多 購請當心

各埠藥房均有出售

先施老牌花露水

越老越好 越行越健

祂服務於社會是在民國紀元前

祂發展的過程由廣州香港上海以至全國

南京路中 浙江路東

中華百貨商店

五週大減價紀念

今天童裝大集守

▲花式共計一百又二十六種

▲歡迎參觀

▲繡花蘇紗自由裝 每套一角半

▲頭號府綢學生裝每套八角

▲幼結白斜海軍裝每套五角

蘇紗汗衫 兩件六角半

運動短袴 三條七角半

德國孔士牙膏 半打三元

二樓新設 綢綢 傾銷場

▲120支眞蔴紗女襪 特價四雙一元

▲男裝長統純絲襪 三雙七角半

▲凹凸織花毛巾男女浴衣 每件一元八角

▲細眼珠羅圓頂蚊帳 每頂五元

綢綢集中每七八數百售一角八分 餘疋價一角零

▲影條翹治紗 每尺僅售一角九分

● 黑紋皮鞋 男 每雙四元七角

常塗鼻孔，尤能消暑辟疫，醒腦提神。

救急扶危 百發百中

適應症：時疫急痧 中風中暑 絞腸腹痛 霍亂吐瀉 產後風迷 眩暈昏倒 誤食兼施 藥到病除

上海總發行：北四川路老靶子路口 天一堂藥行

淄川礦災淹斃工人確數查明逾七百

水仍猛漲不息

魯大公司經此浩劫難恢復

▼工人家屬以礦方玩忽工程肇此慘禍正商呈請懲辦負責人

入地無門望洋興嘆

濟南十七日電、魯大礦井淹斃工人、確數在七百五十八人左右、十七日官方召集鄉鎮長開會、商定調查及安慰等事、魯大允先發十三日前工資、並補助貧者、聞工人家屬以礦方玩忽工程、致肇慘禍、正協商呈請嚴懲負責人員、刻礦井水仍續漲、魯大損失浩大、恐無恢復希望、

濟南十七日電、十七日魯大登記死亡工人已逾七百、聞共有九百人、礦井續漲不已、水源查明係附近之涤龍流入、刻該河已乾涸、據測尚有其他水源、工人家屬多有投河者、幸皆救回、縣府工會礦方擬合組善後會、礦方處置、俟日方專務董事等十九日在青開會決定、

◎南京十七日中央社電、實部以淄川煤礦此次災變、異常重大、頃特派礦業司科長梁津即日前往調查眞象、並電魯建廳、派員前往會同辦理、

◎青島十七日電通社電、淄川煤礦之出水、依然旺盛、視爲生命線之第八煤坑、至昨午後四時十分、水深沒膝、十四日以來、卜晝卜夜、努力救助、亦卒無効果、至五時半、遂不得不放任矣、此外僅餘小規模之二三附屬煤礦而已、煤礦經營已不能成立、魯大公司今日已到崩壞之運命、多年來供給日本鐵道省爲日本宮廷列車用之淄川煤至此絕跡、

◎青島十七日日聯社電、淄川煤礦水勢愈漲、救護隊極力從事排水工作、然至十六日下午二時四十分爲煤礦生命線之礦穴交叉點、遂被水魔吞沒、於是救助工作完全絕望、

濟南訊、淄川洪山中日合辦魯大公司礦井水封慘案突生後、八百工人同罹於難、獲救者不過百人、其餘六百人生命將同歸於盡、今日（十五日）續據報告、礦井水勢續漲、殊無善策救濟、按第八第十兩層爲魯大之主要專坑、亦即其生命線、以情勢推論、恐魯大公司整個生命有將歸於消失之危險、

水勢猛漲之情況

據淄川專員調查之報告、淄川洪山之炭礦現共分爲第四炭層第八炭層及第十炭層、其第八十兩層爲主要炭坑、兩者間相交通之斜坑道、十三日上午十點半、第二豎坑七十五呎採炭空洞由局部之墜落處過孔出水、水勢甚急、每分鐘流至五千二百立方英尺、四十分鐘之內、完全將十層內坑道三四十里之廣潤盡行灌滿、十四日水勢續漲、每小時漲一米達四十、十五日上午每小時漲四十公分、下午六點每小時漲八十公分、十層至八層上下距離爲八十二米達、現在水位高至五十七米達、第八層低矮處已有水、恐該層之淹沒、殆亦將無可避免矣、

營救工人成絕望

第十炭層與難之工人凡八百餘人、除經敢死隊救出一百餘人外、尚有六百餘人淹沒水中生死莫卜、據十五日淄川電話報告、淄川縣長張蘊藻、六十四旅旅長寶純孝等、均在礦上督同魯大公司進行營救工人之工作、因水勢浩大、公司現有抽水機已完全失其效用、故由青島魯大公司致電撫順煤礦、借用其大號抽水機、運洪山應用、刻已由撫順起運、計程須十日內可到達、魯省刻臨時用長五尺寬三尺餘之木罐若干、以電力升降掏水、實無濟於事、同時該公司另向博山華塢煤礦借用打眼機器、由北營頭第八層向下打穴、蓋該處新穴井距十層最高處七十四號空洞甚近、期以人工打通、援引被難工人出險、但亦須十日方能竣工、刻西落井底之一百四五十工人已陷絕地、推測必死無疑、即其餘在難中之四五百工人、恐亦將同歸於盡也、刻魯大公司炭礦內專力救濟工作、已暫停採炭矣、

鑿穴工作已停止

續訊、據本日（十六日）淄川電話傳來、經工程師測量之結果、目下第十炭層內勿論低處高處、水已全滿、毫無空隙、六百餘人之性命、已無可營救、且水勢續漲不已、距第八層井口只餘三米達、災害更大、故已停止工作、自營頭鑿穴之處冒上水來、卜救人之希望已絕、只待辦理善後及撫恤等事而已、眞可慘矣、刻淄川縣長張蘊藻六十四旅旅長寶純孝等仍在礦上維持秩序協辦善後、

凶毆探目之凶犯

砍傷眼球

江西籍油漆業介紹所[illegible]同人、二月廿九日上午九時許、在北江西路海甯路附近一茶館中、因事吃茶評理、人數頗多、[illegible]捕房華探目[illegible]上前[illegible]、被江西人[illegible]毆傷倒地、[illegible]西人捕長[illegible]捕房、[illegible]鋼條利斧等凶器、[illegible]夜糾[illegible]已經[illegible]案辦定徒刑九年[illegible]用[illegible]砍傷[illegible]查[illegible]

阮玲玉慘死後訟案昨始辯論終結

唐季珊（署名與張達民素不相識）第一回見面

阮母證明小玉與玲玉姊妹稱呼

民訴請暫保留庭論定廿一宣判

自訴人供時◇聲色俱厲

一時憤不顧法庭秩序

張達民（今年卅二歲現住四川路六五〇號）、前延律師代具狀第二特區地方法院刑庭、自訴脫離同居關係之[illegible]阮玲玉[illegible]唐季珊（四十一歲）[illegible]妨害家庭[illegible]罪[illegible]控告阮之僞造文書侵佔[illegible]、[illegible]地方法院[illegible]初級庭[illegible]本年二月廿七日開庭[illegible]審理[illegible]定期三月八日[illegible]阮玲玉[illegible]自殺身死[illegible]季珊一人[illegible]阮母何氏（今年五十[illegible]）[illegible]律師[illegible]

迄今案延兩月有餘

但此案發生後[illegible]昨日[illegible]開庭[illegible]

精神煥發態度鎮靜

[illegible]

張達民

爾控告唐季珊何事、答・控他通姦與略誘等罪、即據張稱、我與阮玲玉於民國十五年間相識、於去年二月十五日結婚、即同居於海甯路十八號、即融光大戲院舊址、嗣後我分家、得銀九萬兩、合洋十一萬之數、與玲玉遷居於江灣體育會路□號、後來我往香港經商、玲玉又遷住海格路大勝胡同廿二號、不料唐季珊天天來我家游玩、官問・唐幾時認識、答・民國九年相識、後來我在香港閱報、見有玲玉請伍澄宇律師登報聲明與我脫離關係、於是我即返滬回家、

詎已人去樓空

不得已暫住中國飯館、經一再調查、始悉唐季珊與阮玲玉同居於大勝胡同一四七弄一號、我於十一日前往、目睹唐之汽車停在門口、我即敲門、當有一高大漢子來開門、我向詢何事、答・玲玉與唐季珊是否住樓上、該大漢即攔住、不許我進去、我即將此人推開、直至樓上、見唐與玲玉俱在、張在供時常以左手第二指指觸唐之面部、唐則聲色不動、如是者數次、法官乃對張謂、此處是

法庭尊嚴之地

爾應守秩序、豈可以手指點觸他人面上、下次不可、爾再望下說、張即續稱、其時唐即避去、而玲玉就對我大哭、其時我對她說、爾既如此、可將我所有物件及女孩即張妙容交給我領回、官問爾與阮玲玉是否舊式結婚、抑新式結婚、張答・是舊式、由我胞兄爲主婚人、由玲玉女同學爲介紹人、問・女孩是爾所生的麼、答・妙容於民國十八年八月間生下甫一個月領來、係吃牛奶養大、今年九歲、問・爾與唐季珊究竟相識有幾久了、答・實在於民九年起認識、現在我不要認識他了、

言時聲色俱厲

官又對張謂、此地是法庭、爾應遵守秩序、豈能一再妄爲、如再有此種舉動、本院即依法律制裁、即由張之代理律師朱高融起稱、敝當事人實緣氣恨刺激過甚所致、請求庭上原諒、訊之被告

唐季珊

供、與張之胞兄順波相識有年、但與張達民本人素不謀面、直至今天在法庭上始行見面、我與阮玲玉於民國廿一年冬間、在聯華公司相識、由友誼而發生戀愛、於廿二年八月遷居大勝胡同一四七弄一號、官問・有無結過婚、答・互訂婚約有之、並未結婚、女孩小玉是玲玉之母所螟蛉、至此、即據辯護律師江一平起稱、民廿二年四月間、張達民與阮玲玉雙方同意脫離關係、

立契約

簽字爲憑、中伍澄宇律師證明、據上載明由阮玲玉每月貼給張達民洋一百元、嗣後陸續共付給張洋二千四百元、及至付完此款後、始發生訟案、請庭上問張是否承認簽約取款云云、官詢張達民、承認簽約取款、問・爾與玲玉既係正式結婚之夫婦、何以憑據上寫脫離

姘居關係

以憑、答・實因當時玲玉對我聲稱、如我不允簽字、她即要自殺、其時民人只顧全自己前程要緊、又怕她自殺、故允她簽字、所有款項實係玲玉拔還我之欠款、至此、官命阮母

阮何氏

供、年五十歲、廣東中山人、玲玉是我女兒、今年廿六歲、她於十七歲時與張同居、於廿一年八月與唐季珊同居、婦人始終與女兒住在一處、至於小玉實係我所螟蛉、與玲玉是姊妹稱呼、後來玲玉叫我將小玉交其扶養的、今有小玉領來時八字帖可證、小玉原姓杜、她母親做媽媽（按即幫傭）的、共生一女、小玉最幼、因無力撫養、故送給我的、今未曾帶來、現在我同讀書、我現與唐分住兩處、家用等費由唐供給等語、供畢、將小之八字紅帖呈案、訊至此、庭上遂命

辯論

始由自訴人代理律師[illegible]

[illegible]

大華舞場武劇

爲尋快樂大受痛苦

盛恩頤受創

漢冶萍公司經理盛恩頤、於前夜偕友數人、前往斜橋弄聖愛娜跳舞場遊、至昨晨二時許、又往北四川路老大華舞場、並有聖愛娜舞女同往、是盛飲酒已有醉意、在老大華舞至昨晨三時三刻、忽與一西裝舞客衝突、繼即發生武劇、一時秩序紊亂、結果盛頭部受微傷、五區公安局聞警、立派巡警到場、將老大華經理郭耀祖及一朝鮮人李某傳入公安局、詢問一切、盛則自去醫傷、雙方毆打原因、目下公安局猶在調查之中、

吳江橫塌發現帮匪

吳江訊、[illegible]

回過臉來！

倜妮子倔強性成嬌憨作態

進呈雙獅牌花露水

霎時間回嗔轉喜帖然就範

特號一元三角 大號五角 三號一角八分 二號三角 四號一角二分

上海中法大藥房總發行

屈臣氏汽水

滋潤解渴 美味衛生

可口可樂 檸檬水 沙示水 橘子水 鮮橘露 朱古力水

屈臣氏汽水公司出品

發行所 上海江西路三二七号 電話 一九四四〇

精修手鎗、獵鎗及一切軍械

上海修理處寧波路新光大戲院對面九百五十五號 黃雲昌軍械號

療肺聖藥

肺形草

主治 多年肺癆 新久咳嗽 吐血咯血 潮熱盜汗

每盒二元每打廿元 詳細說明函索即寄

上海石路新普慶里天濟醫室發行 電話 九一六三〇

謹防假冒

新新公司

大減價發票作鈔票用

今天加添大量貨物各部增設傾銷部

女飾部 各種新奇首飾 一律照碼七五折

正裝部 今天下午二時發售 西裝 薄花呢 每套三十六元

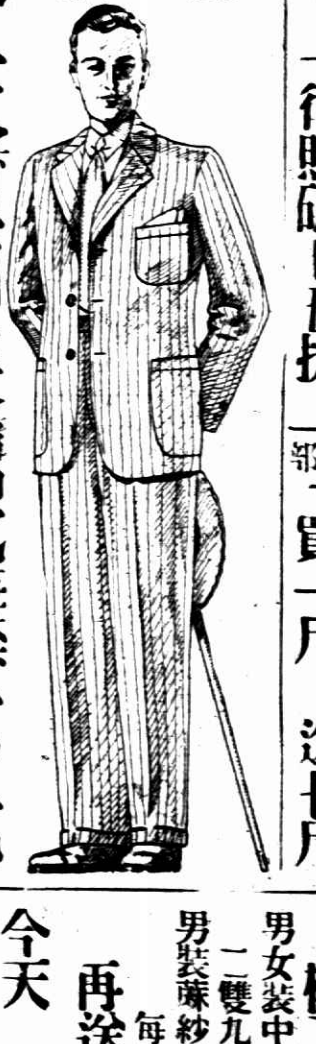

今天下午二時發售四十五吋喬其紗 每尺一元二角左右

綢緞部 買二尺送七尺

罐頭部 三箱裝洗衣肥皂每箱三元半 一磅裝美國鹹牛肉一元四聽 各種菓子露新貨上市

玩物部 美術鋼帆布椅每只九角半 十六寸大洋囡囡每隻一元二角 檯上八音鋼琴每只九角

正頭部 舞春綢 每尺一元三角零 買一尺送七尺

樓下洋什部 男女裝中統絲襪 一雙九角半 再送一雙 特賤 男裝蔴紗汗衫 每件一元二角半 再送二件

今天二樓鞋部 花旗皮鞋 每雙特沽四元 祇限今天

麗華公司

九週紀念大減價

今天凡購化粧品部貨一律贈林文烟花露水一瓶 送完爲止

綢緞賤賣 彩條紡每尺一角 純紓縐每尺一角零 織花勝利綢每尺三角零 新花華而紗每尺一角

女式部 女絲內褲每條一元再送一條 女長加綢襯衫每件一元七角半 祇限今天

文房部 克佛萊墨水筆每支二元半另送英文書法大觀一本 英文習文簿每打二角半再送一打

鞋部 紋皮男鞋每雙四元七角五分 白羅皮平跟女鞋每雙二元八角半 白猄羊皮童鞋每雙七角半

附啓 本公司前晚七時因門面燈管走電延及廣告牌幸施救迅速即熄滅而內部不至波及祇略受水漬而已營業照常特此奉告希諸親友顧客公鑒

三樓 大市場 祇有數天 集中各部陳貨 前售一折至五折 現售一折不到 志在肅清 奇廉無比

永安公司

大卅天減價

今明二天 破格賤賣 特別贈品 購自來水筆 送活動鉛筆

康克令活動鉛筆原價十二元十四元破格賤賣二元五角
康克令美利堅水筆賤賣三元
康克令十八號自來水筆賤賣九元
康克令大號永遠保用筆賤賣十九元
康克令檯筆座賤賣七折
康克令二十六號自來水筆賤賣七元
博士牌自來水筆賤賣三元
德國兩用自來水筆賤賣一元
美國太文透明管筆賤賣四元
英國太子牌筆賤賣五元六角

贈品辦法 凡購康克令筆每枝三元至六元者送美國活動鉛筆一枝或電木收音機卷刀一座七元至十五元送康克令美利堅鉛筆一枝價值三元十五元至卅元送康克令正號活動鉛筆一枝原價值十二元其他自來水筆出一元起送十二寸上光小明星秀蘭鄧波兒照片一張

存貨無多賣完爲止
康克令女用自來水筆賤賣七元半
康克令眞實永遠保用筆賤賣十三元
康克令二六一自來水筆賤賣九元
康克令二號眞空管筆賤賣十三元
康克令兩用筆自來水筆賤賣二十二元
德國玻璃頭自來水筆賤賣二元半
博士牌兩用自來水筆賤賣六元
英國太子牌筆每套賤賣五元
康克令美利堅水筆賤賣四元
康克令大號眞空管筆賤賣十二元
康克令美利堅檯筆賤賣五元二角
博士牌眞空管筆賤賣四元五角
德國一〇〇三自來水筆賤賣一元半
美國歸巴自來水筆賤賣一元八角

德國白濁專藥 梅濁苞靈

遺精早洩自療法 [illegible]

西安狂風

◎西安十七日中央社電、西安自十六日晚十時至十七日晨止、狂風震吼、拔屋折樹、兼帶猛雨、東西電線多被吹斷、田間麥苗正熟、均被吹倒、穗被拔去、農民損失極巨、××××

中日同時發表 正式互換大使

雙方均以現任公使升任

外部公告

◎南京十七日中央社電、外部十七日發表公告如次、我國擬將駐日使節升格、遠肇於民國十七年、最近中日兩國外交當局、復對此事交換意見、決定自即日起、將兩國互換之公使升爲大使、中國駐日本第一任大使、即以中國駐日現任公使蔣作賓充任、日本駐中國第一任大使、亦即以駐華現任公使有吉明充任、兩國政府對此亦已互表同意、

外部發言人談 增進中日邦交 以互相尊重爲原則

◎南京十七日中央社電、外部發言人關於中日使節昇格之談話云、關於中日兩國使節昇格問題、自民十七起、業開始進行、惟中間因種種波折、未得見諸實現、此次雙方以最短時間、與最簡單手續、將彼此所派使節同時昇格、俾

◇◇◇多年懸案得一圓滿解決◇◇◇

實堪欣幸、同時以日廣田外相之努力及誠意、使中日邦交得一劃期的改善、尤足值吾人之感佩、吾人深信中日邦交之增進、應以互相尊重爲原則、而此次使節昇格、即爲

◇◇◇互相尊重之最明顯表示◇◇◇

嗣後中日兩國間之一切問題、均可依據此種精神以期達到互利之目的而解決之、此不僅爲兩大國之光榮、實亦全世界之福利、故今日實爲中日邦交最有意義之一日、又新任大使有吉氏、過去對於中日邦交、卓著勞績、此次榮膺新命、自爲吾人所深表歡迎者也、

有吉下月來華

◎東京十七日日聯社電、新任駐華大使有吉氏、訂於六月六日由東京出發、途中在關西地方勾留三日、豫定十日由神戶乘上海丸赴滬、故其抵滬期當在十二日

日使館員昇格

◎東京十七日電通社電、因駐華公使館昇格大使館、館員亦昇格爲大使書記官、今日外務省發令如下、公使館一等書記官堀內干城、須磨彌吉郎、武藤義雄、任駐華大使館一等書記官、公使館二等書記官盧弘野、有野學、山田芳太郎、任駐華大使館二等書記官、公使館三等書記官本野盛一、別府節彌、豊田薰、田中彥藏、松村基樹、任駐華大使館三等書記官、

◎東京十七日日聯社電、此次因將駐華公使館昇爲大使館、是以公使館參事官若杉要氏亦昇任大使館參事官、照舊駐滬中華民國云、

國府發表任命

國府十七日令、特任蔣作賓爲中華民國駐日本國特命全權大使、此令

日外務當局發表談話 駐華公使昇格 此次認爲適當時期

◎東京十七日日聯社電、關於中日兩國公使館之昇格案、外務當局發表談話如左、日本政府鑒於中日關係之重要、曾於大正十三年七月、早經決定與中國交換大使、近來且將其必要之經費預爲計算、此次認爲適當實行之時期、故決任命有吉大使駐華、並於五月八日將此意由駐京總領事須磨轉達國民政府外交部長汪兆銘氏矣、中國政府亦同時將其駐日公使昇任爲大使、並正式任命蔣作賓爲駐日大使矣、

中美中英使節 升格均已決定

美使英參事分訪徐謨接洽 正式發表僅時間問題

◎南京十七日中央社電、駐華美使館參事裴克、十七日上午十時到外部訪徐謨、商洽中美使節升格事、稍談即辭出、又駐華英使館參事賀歉廉、下午四時亦至外部訪徐謨、接洽中英使節升格問題、聞美英兩國均已決定提升該國、駐華使節、我國亦決將駐美英公使館升爲大使館、

美總統已核准 駐華美使升格

國務總理公佈 俟本屆國會通過即實行

◎南京十七日中央社電、外交界息、美方確切表示美總統已決將駐華使館升爲大使館、惟以使館升格、須增經費、此項增加之經費、須先由國會通過、又人選問題、亦必首經下院同意、升格之實行、或尚須相當時期、此事美方已於十七日發表、至我國外交部方面、亦決定同時將我駐美使館昇爲大使館、

◎華盛頓十六日路透社電、據國務總理赫爾今日之公佈、羅總統已核准國務院所提出駐華使署升格之主張、此項辦法將於本屆國會期中提交國會、紐約時報華盛頓訪電稱、現任公使詹遜將爲第一任駐華大使、

▽△美總領館增賃房屋▽△

◎華盛頓十六日國民社電、今日確悉、美英日三國之駐華公使館即將升格爲大使館、此事在中國外交史上爲極重要之一頁、惟三國是否將同時公布、現尚未悉、東京電則謂南京東京倫敦及華盛頓將於明日同時宣布此舉、另據此間官方消息、美國駐華大使館仍將留駐北平、惟在南京增賃房屋之辦法業已決定、即將南京美總領事館增闢新屋四幢、以容使館秘書及其職員辦公、查美政府對於駐華使館升格事固可即行宣布、惟按照美國憲法、其實行尚須若干時日、蓋大使之任命須得參院核准、新增經費亦須兩院通過也、至於美政府國務院決定將南京總領事館增闢房屋一事、亦可證南京政府之穩定及外交界對於中國新都之重視、按美國在南京設領、已三十四年於茲、初係於拿匪之亂後、自鎮江遷往、所有領事館房屋向係租賃、日漸不敷、自國民政府建都南京、美領事館始升爲總領事館、總領事貝克兼任使館參事、

日派技師赴京

◎東京十七日日聯社電、暫定駐南京總領事爲大使館事務所、外省日內派河川技師赴南京調查、進行新設大使館工作、其經費一百萬元、將計入明年度預算中、

本埠中央社云、據日使館情報部秘書泉水一人氏談話、日本駐華大使館、決仍設北平、至於上海辦事處、亦無遷京之意、將來大使館仍在平京滬三地川流駐節、惟留南京之時間較爲長久、有吉氏返華之期、當任下月初云云、

蘆野發表談話

本埠訊、日使館情報部部長蘆野宏氏、曾於昨日午後五時發表書面之談話云、「今日起駐華公使館昇格爲大使館、並任有吉明氏爲第一任駐華大使、此爲最近中日關係好轉之結果、同時日本並促英美法德四國實行昇格、聞英美已決定昇格、

英決駐華公使升格 已向我駐使通知

前年已有動機 三月前重提此事

◎倫敦十七日路透社電、英國已決定駐華使署昇格、英政府此項決議、聞已於昨夜正式通知駐英中國公使郭泰祺、郭應外相西門之請、赴外部訪外相、西門乃以此舉告之、英使署昇格問題、當一九三三年

◇◇◇宋子文游英時即已考慮◇◇◇

及之、彼時英政府決定稍待、三月前此事重提、遂有目前之結果、故此舉純爲單獨行動、與日本行爲無關、大約下星期英政府將有正式宣佈、以答覆下院關於此事之問話、

◇◇◇英商界之與遠東有關者◇◇◇

現極力運動、擬請政府將英使署、或至少將使署中必要機關由北平移往南京、蓋以現有使署與中政府所在地相距六百哩、殊不相宜也、

◎倫敦十七日哈瓦斯社電、駐華公使昇格事、即將發表公報、此事在兩年之前、中國前財政部長宋子文來此參加世界經濟會議時、即已考慮及之、現任駐華公使賈德幹、將昇任爲駐華大使、

法使升格已定 俟外長返國將實行

◎巴黎十七日路透社電、法國已決定駐華使署升格、俟外長賴伐爾由波蘭返國後、即將實行、但在升格以前或須得國會之同意、

◎巴黎十七日哈瓦斯社電、法國政府因意大利·日本·美國·英國已次第將駐華公使升格爲大使、亦擬將法國駐華公使升格、但須待內閣討論或俟國會通過後、始可決定、蓋公使升格、經費增加、必須國會表決也、

德使亦將升格

衆料九月間辦理此事

◎柏林十七日路透社電、衆料德國遲早將提高其駐華使署之地位、俟九月間駐華德使陶德曼返德後、即將着手辦理此事、聞陶使體質漸弱、未必再赴中國、繼其任者、大概爲駐滬總領事克利甫爾、其人乃德元首希特勒之摯友也、

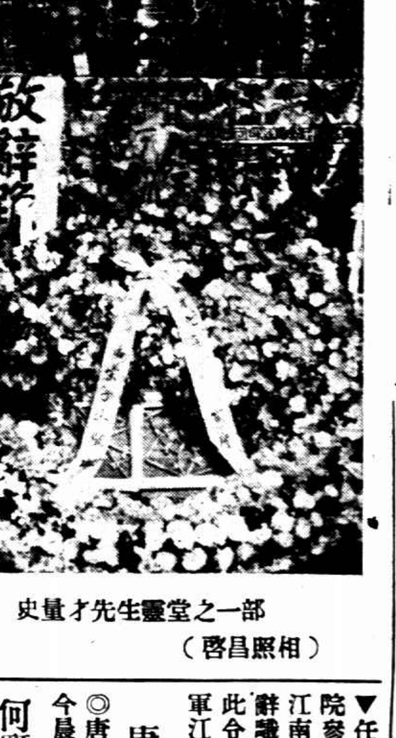

史量才先生靈堂之一部

（啓昌照相）

收復元謀城

徐周兩部

◎長沙十七日中央社電、竄踞元謀縣城之匪、經徐渡周渾元兩部、於十三日由武定抄擊、斃匪千餘、當將縣城收復、殘匪分向永仁環州逃竄、偸渡金沙江一部殘匪、潰竄通安司、經川軍痛擊、當將失地收復、

蕭賀股被擊潰退

盤踞大庸北與慈利北境

◎長沙十七日電、大庸電稱、蕭賀一股竄踞庸北道林寺木香田南谷一帶、連日經李覺師陳子賢部協同郭汝棟師朱旅收復、殘匪分向八宵村蘆茅界潰退、又章亮基電稱、盤踞慈北大小尖山一股、十四日經何支松杜徐等部及陶柳部分由仁和舖趙家坪等處向匪包抄、匪勢不支、分向三汶溪牛岩埡潰退、現慈北已無匪蹤、

檢查偷運白銀

旅客携銀過二十元者須護照 津海關在車站

◎天津十七日中央社電、津海關自實行在車站檢查旅客、防止偷運白銀、經過情形甚佳、據路局人談、旅客攜帶銀額超過二十元者、須持財部護照、否則扣留充公、每日僅午前九時三十五分、十一時五十分、及午後四時五十五分、十一時五十五分等四次車開行時、由路警協助關員檢查、手續簡單、秩序整齊、毫不使旅客感覺麻煩云、

美銀價有再提高可能

已與財部所定收買國內新礦銀價格相差頗近 恩給金案處理後白銀派將再呼號提高

◎華盛頓十六日路透社電、銀價現漸高起、距財部所定收買國內新礦銀之價格相差頗近、故現又有關於財部再提高銀價的可能性之猜測、就目前氣象觀之、一俟恩給金案處理後、參院白銀派又將作提高銀價之呼號、參議員麥克迦倫聲稱、渠將建議再考慮白銀問題、而參議員湯姆士亦將動議安定貨幣之運動、應將白銀更大用途包括在內、

美總統向國會兩次挑戰

恩給金案已送交總統

◎華盛頓十六日路透社電、羅總統今日向國會反對派作兩次挑戰、白宮宣稱、羅總統必否決主張發行二十萬萬元新幣償付退伍兵恩給金之巴特曼案、並希望國會援助此否決云、羅總統之傳出消息、蓋因報紙載稱、羅總統曾問數人、連副總統迦納在內、現勸羅總統爲政治理由償付此恩給金也、未幾、白宮又傳出消息、羅總統已允將國家復興處壽命延長二年、而不理會五月十四日參院僅許復興處延長十八個月之決議、聞衆院對於復興處問題有允照羅總統意旨辦理之意、

恩給金案送出 準備否決

◎華盛頓十六日國民社電、參院今日已將柏特曼退伍軍人恩給金案送交羅斯福總統、準備其否決、總統之秘書歐利氏對於外間所傳總統將利用該案之政治作用之說、今日斥爲無稽、歐氏向美聯社訪員稱、總統對於該案並無政治上之興趣、惟將予否決、仍舊送返國會、而附以否決之理由而已、按外傳副總統賈爾納曾勸若干參議員投票贊成該案、以便對於商界及退伍軍人雙方取好、同時國會恩給金派領袖則仍在研究如何與總統妥協之辦法、政府方面之領袖亦仍稱該案遭總統否決之後、決無三分之二可再通過云、

◎華盛頓十六日路透社電、白宮雖發出必將否決恩給案之消息、但贊助此案者、今日決定將此案送交羅總統、參議員波拉言及復興處問題、謂擁護參院行動者、不願讓步、吾人對於自信與國家有益者將切實奮鬬以求之云、

戴傳賢辭職慰留

◎南京十七日中央社電、考試院長戴傳賢、近因體弱多病、十六日向中央提請辭職、以資休養、聞中央業已懇切慰留、

大條縮三七五

◎倫敦十七日路透社電、今日此間大條銀價近期二十五便士一八七五、遠期二十五便士一八七五、均較昨價縮三七五、今日午後二時倫敦對紐約滙價爲四元八角九分二五、英金一鎊合美金四元八角九分二五、美金一元合英金四先令〇八八六、

今晨國外商電

◎紐約市場十七日電訊

	前日收	十七日開盤	十時四十分	十一時	十一時廿分	十一時四十分
七月期美棉	一二·九四	一二·九六	一二·九七	[illegible]	一二·九七	一二·九八
五月期美棉	一二·八六	一二·八七	一二·八七	一二·八九	一二·八六	一二·八八
九月期加銀	七六·五五	[illegible]	[illegible]	[illegible]	[illegible]	[illegible]
七月期加銀	一三·四三	一三·四九	一三·四五	一三·四五	一三·四五	一三·四五
九月期橡皮	一三·五三	一三·六〇	一三·五七	一三·五六	一三·五七	一三·五九
五月期橡皮	九三·八七	[illegible]	九三·三七	九三·一七	九三·一七	九二·八七
七月期支麥	八八·六三	[illegible]	[illegible]	八八·五	八八·五	八八·一二五
七月期咸麥	四元八角九	四元九角〇	四元九角〇	四元九角〇	四元九角一	四元九角一
美對英匯價	分大二五	七五	五	七五	分三七五	分半

◎倫敦市場十七日電訊

	前日收	上午十時	十一時	十二時	下午一時	二時
英對美匯價	四元八角九	[illegible]	[illegible]	[illegible]	[illegible]	四元九角〇
英對法匯價	七四·六二五	[illegible]	[illegible]	[illegible]	[illegible]	七四·五九五
倫敦金市	七先令二先七便	[illegible]	七先一便八便	[illegible]	[illegible]	[illegible]
倫敦大條近期	卅五便三二五	[illegible]	[illegible]	[illegible]	卅五便	[illegible]
倫敦大條遠期	卅五便大二五	[illegible]	[illegible]	[illegible]	卅五便一八七五	[illegible]
七月期倫敦麥	五先大便	[illegible]	五先五便六二五	[illegible]	[illegible]	[illegible]
七月期倫敦棉	六·五〇	[illegible]	六·五〇	[illegible]	[illegible]	[illegible]
七月期橡皮	六·一二五	[illegible]	[illegible]	六·一八七五	[illegible]	[illegible]
九月期橡皮	[illegible]	[illegible]	[illegible]	[illegible]	[illegible]	[illegible]

美經濟考察團抵漢

◎漢口十七日電、美經濟考察團十七日由平抵漢、定十八日開座談會、共分四組、物品組推吳任之、金融組推楊繼謙、交通組推盧伯、稅捐組推席德炳等十餘專家担任、最注重白銀問題、該團定十九日飛川、

德財長演說財政現狀

最黯淡之點爲輸出貿易不振 貨幣統制爲目前唯一出路

◎柏林十六日路透社電、德財長克羅錫格前因神經衰弱、請假休養、現已恢復常態辦公、今日演說、謂德國積存的準備工作之政策、不久勢必停頓、此種方法、顯然不能永遠使用、現尚有十五萬萬馬克可待應用、因強迫軍役之結果、安插失業之機會增多、經費將由降低預算而負擔之、德國最黑暗之點、爲德國之輸出貿易、計對外貿易較諸一九二八年少用一百七十五萬人、減低幣值、在德國爲不可能、因有經濟與心理上關係也、唯一出路、爲沙赫特所主張之強迫的貨幣統制、此法雖不甚高妙、然不成解決辦法、但在各國貨幣未定時、舍此亦無他法云、

法政府減政草案

擬減政費廿萬萬法郎

◎巴黎十六日哈瓦斯社電、政府現正準備整頓財政之法律草案、謀節減政費二十萬萬法郎、關係社會保險之支出、將節減約七萬萬法郎、至於參戰軍人恩餉、則將另設專庫、以事撙節、佛蘭亭總理今晨特爲此事、與法蘭西銀行總裁達納利作長時間之談話、明日國務會議開會、或將討論此項減政草案、

英鎊價繼續上趨

法國財政漸使人不寧

◎倫敦十七日路透社電、美財相張伯倫昨夜在銀行公會宴會時、陳述英國財政地位逐步起色之情形後、今日英鎊價格繼續上趨、法國財政漸使人不寧、故歐陸資金流至英倫者更多、比京現亦被人視爲國際資金安全之地、因此比幣價格頗形穩定、美國巴特曼恩給金案附有通貨膨脹之性質者、衆料必爲羅總統所否決、但美元終不能使人信任、因可街顯有通貨膨脹之心理也、此種心理如果展開、則全國將爭以貨幣換取實在資產、（英財相演說見第七版）

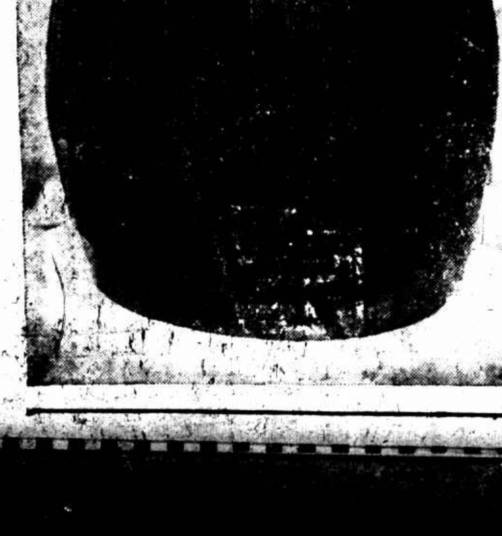

將軍罐

滕縣出土古磁 重量異乎常器

濟南通訊、膠縣南五十里薛城里、爲古薛國舊址、十年前由農民孫某掘出一磁罐、（見圖）現爲該縣人葉道溪購得、攜帶來濟、住金水旅館內、該罐高約二尺、周圍足一人圍抱、上口較小、似一水甕、泥土和沙作成、外塗磁釉、據物主葉君謂、此罐出土已十餘年、爲孫姓農民掘出、不知是古物、售於一李姓用爲農作水缸、三年前爲我購得、經人考查、或謂唐物、或謂宋物、名爲將軍罐、罐之上口、有黏焊痕跡、可證其上有一較大之罐、合套於此罐上、內中係藏珍貴之物、或藏尸骨之用者、惜其上部及內中之物、均不可得、此罐奇重、足四十八公斤、其中含有金屬、釉爲寶石玻璃釉、牛毛紋細片、極爲寶重、此釉閃爍有光、此次運來濟南、係應友人之請、供其參考云、

各國人赴華沙 參加畢蘇資基殯儀

◎華沙十七日國民社電、畢蘇斯基上將之遺骸、陳列此間聖約翰大教堂、人民日夜前來憑弔致敬者、無慮三十萬人、今日希特勒之代表戈林與法外長賴伐爾皆已抵此、波蘭電影協會準備於下星期將上將之殯禮影片、免費發給各電影院公演一次、

國府命令

國府十七日令、▼軍事參議院參議張篤倫另有任用、張篤倫應免本職、此令、▼任命王家烈爲軍事參議院參議、此令、▼軍事參議院參議龔浩另有任用、龔浩應免本職、此令、▼任命王維壽爲軍事參議院參議、此令、▼兼海軍江南造船所所長陳紹寬呈請辭職、陳紹寬准免兼職、此令、▼任命馬德驥爲海軍江南造船所所長、此令、

唐有壬來滬

◎唐有壬昨晚由京來滬、今晨抵埠、

何應欽召職員訓話

◎北平十七日電、何應欽十七日午召分會重要職員訓話、

廣州公安局 增設交通組

◎香港十七日電、公安局爲偵查反動、增設交通組、專負偵查酒店住客輪渡火車等客行動之責、

圖畫時報 1050期

明日隨報附送（不取分文 閱報者注意）

祥生 汽車出租

電話 華界22400

電話 租界40000

徵求電話聽筒掛架新奇式樣

敝公司不惜巨資，贈送電話聽筒掛架以來，頗蒙各界歡迎，現擬徵求該項電話聽筒新奇式樣，如有高見，請惠示北京路八號，百號，公司總辦事處，俾備甄錄，此啓。

商務印書館本週新書一覽

日期	書名	著譯者	定價
五月十三日	財政學原理（下卷）（中國經濟學社叢書）	李權時著	定價二元六角
	莊子內篇證補（國學小叢書）	朱桂曜著	定價四角
五月十四日	歐美農業史（經濟叢書）	N. S. B. Gras著 萬國鼎譯	定價二元四角
	囂俄的情書（世界文學名著）	Victor Hugo著 顧維熊譯	定價八角
五月十五日	大學叢書 自動車工程	賈叔培著	定價精裝三元二角 平裝二元六角
	舊與新（世界文學名著）	Pearl S. Buck著 常吟秋譯	定價二元五分
五月十六日	中國煤礦	胡榮銓著	定價三元
	宋朝事實（國學基本叢書）	李攸撰	定價五角五分
五月十七日	大學叢書 中學教學法原理	胡毅著	定價精裝二元六角 平裝二元
	野性底呼聲（世界文學名著）	Jack London著 谷風 歐陽山譯	定價四角五分
五月十八日	華生氏行為主義（漢譯世界名著）	J. B. Watson著 陳德榮譯	定價二元二角
	幼稚園遊戲一百六十種	盧增芥等編	定價三角五分

二十四年五月出版新書 特價六折（照定價十足發售 印有書單備索）

通信現購 本館出版最新各書、寄費不收、郵匯其他各地中國銀行、上海金城銀行、浙江興業銀行、江蘇銀行、匯向上海發行所購書者、匯費免收、另印書目備索

316

洋裝四部備要

用聚珍倣宋版精印 發售預約一千部額滿截止

◆出書日期 自本年十一月起，兩年內，分八次全部出齊，每次出十數冊。

◆印刷用紙 用橡皮機次橡皮紙印，紙面潔白，毫無反光，且歷久不變色。

◆版式裝訂 十六開本，分三種裝訂：（甲種）布面金字，（乙種）布面印字，（丙種）紙面並裝。裝訂堅牢美觀，極便插架檢取。

（乙145）

組別	內容	裝訂及冊數	定價	預約價一次繳款
天字	四部備要全書	甲種一百冊	七百二十元	三百八十元
		乙種一百冊	六百四十元	三百四十元
		丙種二百十冊	五百六十元	三百元
地字	四部備要全書（除二十四史）	甲種七十八冊	五百三十二元	三百〇二元
		乙種七十八冊	五百〇八元	二百七十元
		丙種二百卅冊	四百四十四元	二百三十八元
玄字	二十四史	甲種二十二冊	一百四十八元	七十八元
		乙種二十二冊	一百二十元	七十元
		丙種五十冊	一百十六元	六十二元
	四部備要點句本	丙種二百八十冊	三百六十五元	一百四十元

詳加句點 易於閱讀 發售預約 便宜無比 印有樣本 承索即寄

中華書局謹啟

植物學綱要（中華百科叢書）

華汝成編 一元一角

本書分論植物的形態、生理、病理、生態、分類、分布以及應用等。形態生理，記述較詳；分類則根Engler氏最近發表之法式，並附記特徵和進化的系統。本書除說明原理外，再加以實驗，使學者根據實驗而證明原理。插圖多幅，使讀者易於了解；每節列有備覽多條，每章更附最新參考書名多種：於此可以領略全部植物學識。

新書 中華書局

特174 24,5.

招請本外埠經理

再生水 分治時疫急痧吐瀉 飲食不調腸胃疾病

詳章函索即寄 佣金酬勞優厚 店號或個人均可充當

上海天潼路慎餘里十一號 生生製藥社出品

太和花露水

出類拔萃

芬芳馥郁 快人胸懷

解暑隱痱 蟲咬最效

大瓶五角 小瓶二角

太和藥房出品 上海四馬路

財孔昨晨抵滬談
廿四年度預算正在審查
教育建設經費略有增加

中央社云、行政院副院長兼財政部長孔祥熙氏、昨晨由京抵滬、當即逕返西愛咸斯路私邸休息、旋即先後接見關務署署長鄭萊、杭州關監督樊光、及湖北煙酒印花稅局局長李耀公等多人、十時四十五分赴中央銀行處理要公、據孔氏談、汪院長政躬現已康復、一二日內即可開始辦公、二十四年度之預算、目前正在審查之中、對於教育建設各費、均較二十三年度略有增加云云、

英財相對幣價發表演說
安定貨幣為英國最後目標
倘無永久希望殊不必試驗
明白避免召開國際幣制會議責任

◎倫敦十六日路透社電、財相張伯倫今日在倫敦銀行公會年會時言及英國應首先設法、以促進貨幣安定之建議、謂欲恢復金本位、則非有各大國間之美滿清理不可、倘錨不穩定、則拋錨何益、如無可垂永遠之氣象、欲謀安定、似屬無效、安定乃吾人最後目的之一、吾人將繼續以此為目的、俟可締結果時、吾人將有行動、而無所徘徊也云、

◎倫敦十七日國民社電、財相張伯倫昨夜在銀行公會演說、稱通貨穩定為英國之最後目標、張氏並謂「此事吾人實常存心中、若有機會、可得有用之結果、則吾人決不遲疑」云、一般人皆認此係財相對於美國財長毛根韜之直接答復、惟張氏亦稱、控制匯率之前、必先顧及其他經濟關係、蓋「如港口搖動、何能停舟、故匯率穩定之計劃、倘無永久之希望、亦殊不必試驗也、」張氏最後謂、彼對於匯率不定之困難、固所深知、惟欲恢復金本位、當由世界大國商得滿意之解決辦法始可云、張氏復力促國際間重行貸款及振興國際貿易之重要、

閩浙監署職員內定

◎福州十七日電、閩浙區監察使署秘書祝謙已抵省、使署參贊內定張策安、方青儒、秘書一為祝謙、一為陳灝、調查科王大化、總務科吳競生、

錢業公會對商業承兌匯票
議決貼現四原則
商會決召集銀錢業聯席會議商決進行
函復商會

綢緞絲織兩業、首創商業承兌匯票後、各業竭力推行、錢業同業公會議決貼現原則四項、市商會決召集銀錢兩業舉行聯席會議、茲誌詳情如下、

錢業公會復函 錢業同業公會於日前當務委員會議、議決關於商業承兌匯票貼現原則四項、並推定錢業聯合準備庫經理秦禊卿出席代表、昨日函市商會云、逕復者、接奉大函、以商業承兌匯票貼現辦法、前經分函銀錢兩業公會徵詢、嗣接銀行公會復、六項辦法、因再函催、囑將商業承兌匯票貼現辦法、剋日函復、以憑轉函中央銀行、會商重貼現等因、奉此、茲經會議議決、關於商業承兌匯票貼現業務之原則四條、用特備函並另紙錄呈、至希鑒核為荷、

議決貼現四項原則 錢業關於商業承兌匯票貼現業務之原則如下、㈠在歷來所做信用放款及往來透支之業務相當範圍內、試營商業承兌匯票之貼現、㈡貼現利率、逐日由中央銀行公定懸牌、各莊得酌定自身貼現利率、但不能高過信用放款及往來透支之利率、㈢各莊收受商業承兌匯票貼現後、得依背書合法手續轉貼現、㈣各莊試營商業承兌匯票業務、如需在同業中調查時、各莊應互相詳實答復、

商會決即召集會議 銀行業同業公會對於商業承兌匯票、曾組織小組會、決定貼現業務原則六項、並推派中國銀行滬分行副經理譚潤石、交通銀行總行稽核處第一課長薛遺生為出席代表、今市商會先後接到銀錢兩業同業公會復函後、決即召集兩公會代表舉行聯席會議、以憑商議進行、

中央銀行辦重貼現 中央銀行法第五章業務第五款規定、「國內銀行承兌票、國內商業匯票、及期票之重貼現、前款票據、須為供貨物之生產製造運輸銷售所發生、其到期日自本銀行取得之日起、至多不得過六個月、並至少有殷實商號二家簽名、但附有提單棧單或倉單為担保品、且其貨物價值、超過所担保之票據金額百分之二十五時、有殷實商號一家簽名、亦得辦理之、」今該行對於商業承兌匯票之重貼現、因與該法符合、故允照辦、並由該行每日公布貼現利率、決由業務局主辦之、

各業不少繼起推行 自綢緞絲織兩業公會首創商業承兌匯票後、各業同業公會、均認為是項辦法、為救濟市面之一、均一致推行之、今繼起實行者、有蛋業同業公會、及機器染織業同業公會等、以是項承兌匯票、銀行業同業公會會員銀行及錢業同業公會會員錢莊、已一致收受、當必不少、在此信用緊縮之際、殊有裨於工商業之回復繁榮也、（新聲社）

儲匯局舉辦農村貸款
派員赴浙視察
蘇省崑山等縣貸款處業已成立

交通部郵政儲金匯業總局、為調劑農村經濟起見、特呈准交部舉辦江浙皖三省農村貸款、一切章程大綱等、均經核准公布、江蘇方面試辦各縣貸款處業已成立、該局復於昨晨派秘書王致敬赴浙省杭嘉湖平等各縣視察、又在隴海路籌設農產押匯、各情如次、

派員赴浙視察 儲匯總局、對江浙皖三省農村貸款經費、由匯金項下特撥一百八十萬元、為貸款基金、規定江蘇省一百萬元、浙江省五十萬元、安徽省三十萬元、現江蘇省崑山・常熟・太倉・蘇州・宜興・無錫・溧陽七縣貸款處、業已成立、地點附設於所在縣之郵政局內、關於浙江省方面、亦積極籌備、該局秘書王致敬、於昨晨乘滬杭車赴杭州・嘉興・湖州・平湖・嘉善等五縣視察、並指導各郵局布置、俟浙省手續完畢後、再轉赴安徽省蕪湖・蚌埠等處、分別設立農村貸款處、

農產抵押手續 該項貸款處、專為農民將農產抵押而設、宗旨在乎調劑農村經濟、凡非農產物概不抵借、至農產抵押放款手續、分為（甲）受押之農產品、不得超過市價價值之七成、（乙）每戶押借從十元起至二千元為止、利息按月一分一厘、（丙）抵借時經貸款處估值若干後、始可成立借款、由貸款處出具卹贖據、規定八個月為限、如逾期不取贖者、事前未經申請展期手續、即行拍賣、其拍賣價值溢出抵借數目、當予撥還、如不足、仍由原抵借人補償之、

隴海設匯押處 隴海鐵路、為河南全省樞紐、物產豐富、農產及商品原料、佔全國之冠、儲匯局曾經在該處試辦農產貸款、成效甚著、故該局為發展業務、溝通農產商品起見、除將貸款機關儘量擴充外、復於隴海路沿線各大站、設立匯押運輸處、負責運輸全線貨物、並承辦匯押一切農產商品原料云、（大公社）

港兩輪將運出巨額現銀赴英美

◎香港十七日國民社電、今日得悉、胡佛總統號及奈爾提拉號二船、將由此運出巨額現銀、胡佛總統號係裝運銀條六十萬盎斯及銀幣五萬元、開往紐約、奈爾提拉號則載華幣五十萬元開往倫敦、據美聯社所得統計、

◆四月份香港現銀輸出◆ 共值港幣六・七〇二・六五五九元、輸入為五・二一七・九六〇元、輸出之大部份係運往英美、其中紐約為港幣三・六〇二・六〇八元、倫敦為二・一一九・四二九元、運往華北方面者、亦有九七六・〇〇〇元、輸入項下最大之一批來自印度、計港幣二・〇七〇・五二七元、再四月份香港之現金輸出為一・五六八・〇九〇元、大部份亦至美國、輸入祇二六四・三七〇元、

蘇省府決議
增設江寧行政督察區

◎鎮江十七日電、蘇省府十七日例會決議、㈠在江南增設江寧行政督察區、以江寧自治實驗縣及溧陽區所屬之句容溧水高淳三縣劃入管轄、專員公署設江寧縣、其經費由江寧自治實驗縣經費中節省開支、委江寧自治實驗縣長梅思平兼江寧區行政督察區專員、㈡高淳縣長哀季梅辭職照准、委陳烈甫代理、㈢民廳長余井塘巡視各縣考察結果、蕭縣長姚雪懷治理有方、成績顯著、銅山公安局長趙寓心整頓警務、亦極著成績、各記大功一次、㈣中央分發蘇省高考普考人員、定六月底為總考績期、由各分發機關分別考成、以定去留、

CHINESE OPTICAL COMPANY 精益 OPTOMETRISTS & OPTICIANS

戴眼鏡為目光計 請戴精益眼鏡

驗光準確 儀器精良 品質高尚 價格公平

總公司 精益眼鏡公司謹啟

全新男女結婚禮服出租 天福洋服公司 詳章備索

全新結婚禮服出租 上海洋服公司 北四川路老靶子路口 ◆詳章函索即寄◆

三S氏平面幾何習題詳解 再版出書 贈送原本幾何

第十二期 黃災獎券全部中獎號碼
頭獎一五五八五三落張垣
是否繼續發行將提行政院會議討論

津訊、第十二期黃災救濟獎券、於十五日下午一時起、在單馬路市立第一宣講所當眾開獎、到場觀眾達六百餘人、由督辦處科長等二十餘人監獎、至五時許搖竣、茲將中獎號碼錄之如次、

▼頭獎▲ 一五五八五三・（張家口德興公司售出）

▼二獎▲ 一二七一六七・（北平正道銀號售出）〇二一〇九二一・（落上海）

▼三獎▲ 〇二四五八・（落上海）一五九一七三・（唐山農工銀行售出）一五三三九八・（天津聚元票行售出）

▼四獎▲

〇〇〇二五九	〇〇〇四五九	〇〇一七二二
〇〇四四八七	〇〇四五三七	〇〇四九九六
〇〇五九二四	〇〇六八八三	〇〇六九三九
〇〇七二四六	〇〇八五一九	〇〇九六四八
〇一三四七〇	〇一三五六七	〇一三五七二
〇一四五九二	〇一四八八四	〇一五〇一九
〇一六七八三	〇一九七一四	〇二〇四八六
〇二一一四九	〇二一三八〇	〇二一八五九
〇二二〇〇四	〇二三〇五〇	〇二三五六五
〇二三六三五	〇二四四二三	〇二七一六〇
〇二七七〇七	〇二九〇三九	〇三四三〇九
〇三五〇五六	〇三五一二九	〇三五三五四
〇三七四〇三	〇三七六八八	〇三八四七五
〇三八八〇五	〇三九二七一	〇四〇二四五
〇四〇五七四	〇四〇六一八	〇四四三〇七
〇四七四九二	〇四七八七九	〇四七九五七
〇四九一一五	〇五二〇五五	〇五二一一五
〇五三四一六	〇五三八二〇	〇五四四八七
〇五六〇七一	〇五六二八五	〇五六四一一
〇五六九一一	〇五八一五一	〇五九五三三
〇六二九四四		
〇六四〇九八	〇六五六二四	〇六六七〇三
〇六六八一七	〇六九五四三	〇六九七四九
〇七〇一六六	〇七〇四九四	〇七一〇九九
〇七一一〇六	〇七一五六八	〇七五〇八九
〇七六四七七	〇七七九六二	〇七八四九六
〇八〇四〇四	〇八〇五二七	〇八〇六七七
〇八二三一四	〇八三八一七	〇八三六七〇
〇八二九二九	〇八四一八三	〇八五一七九
〇八六七四三	〇八七六六二	〇八八四〇八
〇八八五五二	〇八九八一八	〇九五四五九
〇九六七二八	〇九九一七〇	一〇一七八七
一〇二〇二〇	一〇二三八六	一〇三八七五
一〇五七三五	一〇八〇〇六	一〇八〇二八
一〇八一七八	一〇九三八八	一〇九四〇〇
一〇九五〇九	一一〇一〇七	一一一〇七二
一一一〇九四	一一二七四五	一一二八五九
一一四四一一	一一五四五〇	一一五五一三
一一六〇四二	一一六四七七	一一六五九五
一二〇六七九	一二三一一九	一二四一五五
一二四一一六	一二六四〇七	一二六九四四
一二八三三八	一二九九五七	一三〇〇六一
一三〇五九七	一三〇八〇〇	一三〇八二〇
一三〇九一一	一三〇九六六	
一三一〇二一	一三一八二五	一三二三三四
一三二三六二	一三三[illegible]五一	一三三五九〇
一三三六九八	一三四五八七	一三四七四六
一三六〇七七	一三七〇〇三	一三七三一四
一三七六一二	一三七[illegible]五一	一三九三一八
一四〇八六四	一四一[illegible]五九	一四一八八一
一四四〇三五	一四四[illegible]九一	一四五三二三
一四五三二七	一四七八七一	一四八二二七
一五一四九九	一五一九四七	
一五二一二四	一五二七七三	一五[illegible]四七一
一五七四二六	一五八四三七	一五八四七二
一五九三七三	一五九四七四	一六二八九三
一六三九一五	一六四四六一	一六四八九七
一六六八三七	一六六九三五	一六七七五二
一六九四八三	一六九八六〇	一六九九六四
一七一七二〇	一七一九三一	一七三七九九
一七三九四五	一七八八二〇	一七九一八五
一七九三六一	一七九三九九	一八〇九六六
一八一八七三	一八二三六二	一八三三六七
一八三九二一	一八六一五五	一八七四九七
一八七八四二	一八八四八〇	一八八五三一
一九[illegible]七二七	一九二七一七	一九三一六七
一九五四五九	一九五八二三	一九五八四七
一九六三二一	一九六五七三	一九六九〇三

青年女子開鎗自戕
鎗係友人所有私自取得
京中央飯店一女客幸獲救

南京十七日電、廣東女子羅利、年二十七、月前來京、寓中央飯店、突於十七日晨用手鎗自殺、經該店侍役聞聲察見、報告第一警察局、當派巡官王集賢前來、見羅利橫臥牀上、幸未中要害、神志尚清、當在沙發上發現德國式手鎗一支、子彈數粒、後忽謝某趕來、聲稱羅係其友、手鎗係彼所有、被羅竊取自殺、原因以受刺激過深、當經該管巡官將羅利車送廣東醫院診治、謝連同鎗彈解送警局

蔡騰輝部散兵解省

◎香港十七日電、張之英十五日抵大鵬灣、召防軍商善後、蔡部散兵截獲數十名、由平海艦押運返省、

日汽車行 在灤東運客貨

◎天津十七日電、日國際汽車行汽車二十餘輛、在灤東一帶運輸客貨、因無捐稅、取價低廉、當地汽車業呈請專員公署交涉制止、

立法院修正通過
中央研究院評議會條例
選舉問題發生激辯

◎南京十七日電 立法院十七日晨開會、焦易堂代席、討論事項、㈠修正中央研究院組織法第五條條文案、決議照法制委員會審查結果修正通過、中央研究院設評議會、由國民政府聘任之、評議員三十人、及當然評議員組織之、中央研究院院長及其直轄各研究所所長為當然評議員、院長為評議會議長、評議會條例另定之、㈡中央研究院評議會條例案、決議照法制委員會審查結果修正通過、

立法院十七日晨審議中央研究院評議會條例時、首由審查人

報告審查經過 略謂本案係蔡元培・汪兆銘以中央研究院組織法原有設評議會為全國最高學術評議機關規定、因條例未備、人選困難、迄未實現、近觀察各方[illegible]要、評議會之成立、已不容再緩、爰擬就該會條例及原則八項、提經中政會通過、交本院審議、嗣奉交法制委員會審議、法制委員會僉以本案各條、均係根據中政會原則所擬定、大致尚無不合、業經分別修正通過、提請院會討論、旋開始一讀、至第五條、對於評議會之職權問題、各委略有爭論、至第九條、對於

評議員之選舉問題 各委竟發生激辯、緣該條規定、在評議會選舉評議員前、應由國立大學及獨立學院各院系教授就相關科目、加倍選舉候選人、樓桐孫・劉振東・史維煥・陳長蘅・等以評議會為最高學術評議機關、責任重大、對評議員人選、一方固應力從格、一方應力求普遍、但我國專門學術人才散處各地、決非國立大學及獨立學院所能羅致盡淨、故主對原案應將黨辦省立及教部立案之私立等大學加入、俾免遺缺之憾、蕭禾至公無私、但因原案係依中政會原則所訂、為慎重計、並主本案重付審查、將本案原則修改之點、由審查人決定、提會通過後、再建議中央採納、鍾天心・戴修駿・王崑崙・鄭洪年等、以中央研究院係國立機關、行政系統、似無添雜私立機關必要、且我國私大辦理成績卓著者、固為數甚多、然濫汙充數者、亦在所不免、為求評議會分子之精湛、則無庸將私大加入、同時本案係中政會所定原則、本院僅能作原則內容商討、似不能超越範圍、至私大因無評議員之選舉權、然其中果有特殊資格者、依本案第三條規定、仍有被選權、於國家實無埋滅人才之嫌、當時兩派言詞異常精彩、唇鎗舌劍、互不相讓、

兩派酣戰正濃之際、主席忽宣告休息十分鐘、以息旗鼓、藉謀會外調解、續會後、黃右昌提折衷案、在評議會選舉評議員前、應由國立大學及獨立學院各院系之教授、就相關科目及有第三條之資格者加倍選舉候選人、候選人不以國立大學及獨立學院為限、卒以五十九與四十之比、獲過半數通過、第九條以次各條文僅作文字修改、本案、

全文凡十五條 內容要點如次、㈠評議會第一屆聘任評議員、由中央研究院院長及國立大學校長組選舉會、投票選三十人、呈請國府聘任、㈡對所專習學術有特殊著作或發明、及對所專習學術機關領導或主持在五年以上、成績卓著者、均得為評議員、選八、㈢評議會職權、為決定中央研究院研究學術方針、促進國內外學術研究之合作與互助、推舉院長候補人、選舉中央研究院名譽會員、及受國府委託之學術研究事項、㈣聘任評議員、任期五年、為名譽職、㈤評議會每年至少開會一次

安順發現鹽井

◎貴陽十七日電、安順發現鹽井、據調查人報告、如採製得法、每日可出鹽十萬斤、

意埃締結航空協定
意即開辦東非航空線

◎米蘭十六日國民社電、意與埃及、業已締結立即開辦自意至東非意屬地航空線之協定、該協定准許意國飛機自西倫尼加邊境飛過埃及上空而至阿蘇恩、及借用埃及飛機場、

留滬北平師大附中校友分會籌備會通告

[illegible]

第五屆國際田徑賽運動會

今日下午一時半在申園開幕

八國參加　男女選手二四七

全滬矚目之第五屆國際田徑賽運動會、今日下午一時三十分在延平路申園田徑場啓幕、本屆男子組加入有中・美・英・法・德・俄・日・猶太八國、運動員一百十三人、女子組爲中・英・美・猶・俄五國、運動員三四人、中西兒女英雄畢集、各逞英姿、爲其國家爭光、優勝劣敗、民族精神所繫、我國是上屆錦標、希群策群力、振奮自勵、以保持着固有聲譽、望諸健兒勉旃、

錦標與計分

大會錦標、分男女兩種、每項運動、錄取四名、用五三二一計分、按分計分加得、

入場券價目

入場券價分二元及六角兩種、一元座由西面大門入場、六角座由東面大門入口、

開會看天時

昨日陰雨、今日陰晴難測、倘天氣不適用時、或須改期、閱報人士、希於今日上午十一時前、向籌備會詢問明白、電話「三三七五」「三二一九八」

中華隊注意

中華隊男女運動員、務於一時前在申園齊集、由張國勳分發號布及運動衣袴等、該隊各運動員姓名及今明日選賽節目錄如左、

本屆獎品少

本屆獎品、經委員會注意、力事減低價值、概以紀念品代替、每項之一二三名、分別贈以金銀銅牌各一塊、團體錦標及亞軍、給獎銀杯、

▼今日秩序

開會　一點三十分
遊行（全體繞行跑道一週）　一點四十分
開始運動　二點正
（一）百公尺預賽　二點正
（二）五十公尺預賽（女子）　二點二十分
（三）鐵餅　二點二十分
（四）百公尺複賽　二點四十分
（五）跳遠（女子）　二點五十分
（六）高欄預賽　二點五十分
（七）八百公尺預賽（女子）　三點十分
（八）千五百公尺　三點二十分
（九）二百公尺預賽　三點三五分
（十）跳遠　三點十五分
（十一）四百公尺預賽　三點五五分
（十二）跳高　三點四十分

▼明日秩序

（一）百公尺　二點三十分
（二）八十公尺（女子）　二點四十分
（三）鐵餅　二點四十分
（四）標鎗（女子）　二點正
（五）四百公尺　二點正
（六）高欄　二點十五分
（七）百公尺（女子）　二點十五分
（八）鉛球　二點三十分
（九）八百公尺　三點三五分
（十）標鎗　三點四十分
（十一）二百公尺　四點廿五分
（十二）二一百公尺　四點四〇分
（十三）二百公尺（女子）　四點五〇分
（十四）中欄　五點正
（十五）八百公尺接力　五點十分
（十六）四百公尺　五點十分
（十七）千六百公尺異程接力　五點十分
（十八）四百公尺接力（女子）　四點十五分
（十九）撐竿跳　四點五五分
（二十）一萬公尺　四點二十分

上海國際田徑運動會最高紀錄

▼男子

項目	紀錄保持者	國名	成績	造成年份
百公尺	考以斯保爾	美國	十秒九	一九二九
二百公尺	布爾克	美國	二二秒八	一九二九
四百公尺	（愛蓮斯 歐根特）	英國	五十二秒	一九三二
八百公尺	黎維斯	英國	二分七秒八	一九三三
千五百公尺	潘萊爾麥書	美國	四分十九秒八	一九二九
一萬公尺	鄭時代	英國	三四分四九秒二一	一九三二
高欄	華樂	英國	十六秒六	一九三二
中欄	陶英傑	中國	六十秒	一九三一
跳遠	王寧淮	中國	六公尺七〇五	一九三三
跳高	李仲三	中國	一公尺七六	一九三一
撐竿跳	陳讓	中國	三公尺四一	一九三二
三級跳	小松	日本	十二公尺二五	一九三三
鉛球	沐托夫金	俄國	十二公尺五二五	一九三二
鐵餅	米諾夫	俄國	三五公尺四二	一九三二
標鎗	赫德遜	美國	四十公尺六五	一九三二
八百公尺接力	英國隊		一分三九秒八	一九三二
千六百公尺接力	英國隊		三分三八秒六	一九三二
千六百公尺異程接力	新項目			

▼女子

項目	紀錄保持者	國名	成績	造成年份
五十公尺	（劉??芳 湯婉渝）	中國 英國	七秒	一九三二 一九三二
百公尺	湯婉渝	英國	十三秒二	一九三二
跳高	白乃特	美國	一公尺四〇五	一九三二
跳遠	白乃特	美國	四公尺八七五	一九三三
標鎗	白乃特	美國	二六公尺二五	一九三三
四百公尺接力	美國隊	美國		一九三三

選手名單

▼男子（號布白地黑字）

◆中華

一郝春德　二蕭遇仟　三張嘉平　四簡賓初　五薛鋼秋　六王永民　七何德寶　八姚振衡　九朱愛寶　十曹逢仁　一一趙珍根　一二曾文　一三楊慶璦　一四王正林　一五張良　一六萬金生　一七李蓮　一八黃德成　一九田傑　二十孫惠培　二一呂伯鈺　二二周鳳育　二三周順生　二四劉賓　二五黃國鑫　二六馬曉元　二七唐嶠　二八李德賢　二九文衛　三十羅斗文　三一朱文梅　三二天和　三三王禾　三四張申如　三五蔣懷仁　三六魏志平　三七錫鑽　三八季淮　三九符保盧　四十張讓　四一羅濟　四二陳錫佑　四三董叔昭　四四黃龍　四五南彥

◆法國　一〇一號……一一七號
◆德國　二〇一號……二二三號
◆英國　三〇一號……三五〇號
◆日本　四〇一號……四二八號
◆猶太　五〇一號……五〇六號
◆俄國　六〇一號……六二六號
◆美國　七〇一號……七二〇號

▼女子（號布白地紅字）

◆中華　一錢行素　二李森　三李再春　四周??　五戎貞　六施??　七嚴淑　八胡月英　九劉作??　十潘瀾初　一二許沅　十二汪??

◆英國　二十一號……二十九號
◆猶太　三十一號……三十七號
◆俄國　四十一號一人
◆美國　五十一號……五十五號

中校男排球即將決賽

滬江與浦東

分得上字海字兩組冠軍

中校男子排球賽、上・海兩組冠軍、已於昨日產生、決賽日期、尚待該會排球委員會決定、

上字組　滬江對復實、昨日下午五時半在復旦體育館舉行、裁判員張樂、滬江係本屆江浙私中排球冠軍、實力倘稱雄厚、第一局即以二十一對八首獲勝利、第二局復實力爭上游、但仍以四分之差受挫、滬江合作甚佳、球藝甚熟、第一排陶門極爲有力、復實陳學崇伍煦沾殺球不差、因三排太弱、致爲滬江所乘

滬江（二十一—八）（二十一—十七）復實

滬江　梁榮春　朱培生　郭金堅　陳聖傳　周炳祖　王大藻
復旦　張承曾　黃立富　黃立强　伍煦沾　岑保波　陳學崇
　　　唐乃滌　馬民　程劍光　陳家澤　李兆鵬　高紹洲

海字組　光華與浦東、昨日下午五時在浦東冒雨舉行、二校實力相仿、俱有奪標雄心、以致空氣緊張、弄得素有把握之光華隊、亦心神不定、但精神極佳、浦東實力果然不錯、進攻退守、頭頭是道、在一場鏖戰下、以二對〇勝光華、然分數甚接近也、

浦東（二十一比十五）（二十一比十七）光華

浦東　林守瑞　黃相述　鄭文錚　鄧少祺　謝家華　張錫駿
光華　張大鈞　陳德輝　黃鳳松　寶鑾　李庸德　許福申
　　　黃任芳　何士保　譚德琪　梁玉昆　雷鉅康　歐陽銘

三多競走會

另組越野隊

三多競走隊、昨晨五時在本隊開第三次全體會議、議決仲尋連任隊長謝行導錢啓明爲副隊長、總幹事爲陸浩然、幹事孔懸祥徐德溶會計楊德潤、交際毛鵬飛陳松馬似前石中俊干明德、競走隊外另設越野隊、尚有推選競賽委員九人、分別如下、

（競賽委員）謝行導、楊德潤、秦明濤、李勳、鍾振頤、

（越野隊）隊長張士俊、副隊長王雪章、薛榮生、隊員徐守勤、石英俊、俞慶在、竇財興、嚴兆鈞、孫如瀛、田魁元、王希渭、林商學、王才坤、胡佐良、張瑞慶、居三寶、俞振聲、徐似龍、周似鐵、楊光明、蕭嘉錫、朱祖志、陳妙生、

青島暑期訓練會聘德人

蘭特淮格爲田徑教練

滬德總領事介紹將於七月初來華

全國體育協進會、爲準備明年參加世界運動會起見、特假青島山東大學舉辦暑期訓練會、除已聘請我國體育專家擔任教練外、田徑教練一項、特聘德國蘭特淮格擔任、業經駐滬德國總領事介紹、該氏現任德國政府體育專校教授、一切均已接洽就緒、將於七月初旬起程來華、大約在七月十日左右到達青島任事、

上海公共租界工部局設立之學校等

六屆聯運會昨舉行決賽

總錦標由西童得去　聖約翰居第二

公共租界工部局各中學第六屆運動會、於昨日下午一時正、在申園運動場舉行、參加者計有聖芳濟・育才・聖約翰・工部局初級・俄僑・西童・麥倫・威利・華童・保羅・格致等十一校、計有七百人、洋人大都、以來賓數項、最爲精彩、大會項目、徑賽計有十七項、田賽十三項、開會後、全體繞場一週、隨即開始、大會體育由孔良相任、全部競賽中、尤以童欣育及小將張良、最受人注目、但不幸俱被美童之馬勃司、於八百及千六百米中、打破紀錄、各組團體一致、成績頗佳、千六百米中、百米中、章被擠出、以一下、

……甲組徑賽全部成績……

項目	第一名	第二名	第三名	第四名	成績
百米	安德生（美童）	卡羅（西童）	惠勒（美童）	吞耐（西童）	十一秒七
二百米	惠勒（美童）	卡羅（西童）	希米（美童）	吞耐（西童）	廿四秒三
四百米	奮相雲（聖約翰）	葉納司（西童）	穆根（美童）	加利（西童）	五十六秒四
八百米	毛立士（美童）	章相元（聖芳濟）	張良（聖芳濟）	萊納司（西童）	二分十九秒
千六百米	毛立士（美童）	張良（聖芳濟）	木維司（美童）	鐘雷（不詳）	四分二十二秒八
百米低欄	酒賓兒（美童）	代伊（美童）	張君（麥倫）	邱士保立夫（西童）	十五秒五
八百米接力	美童隊	西童	美童	聖芳濟	一分四十二秒
七五〇米混合接力	聖約翰	育才	約翰附中	聶中水	一分五六秒

（甲組四〇〇米、乙組二〇〇米、丙組一〇〇米、丁組五十米、）

……甲組田賽全部成績……

項目	第一名	第二名	第三名	第四名	成績
鐵球	C以克霍夫（威利）	司托克（美童）	H以克霍夫（威利）	別耳（美童）	十二・五五米
鐵餅	H以克霍夫（威利）	司托克（美童）	司去密士（美童）	馬保（美童）	二七・七五米
標鎗	H以克霍夫（威利）	C以克霍夫（威利）	司托克（美童）	安司脫勒（美童）	一六八呎
跳遠	安特邊（美童）	西岑	C克霍夫（威利）	H以克霍夫（威利）	六・二七米
跳高	許洛騰（聖約翰）	安特邊（美童）	西岑（麥倫）	木西耳（美童）	五呎八吋

各校總分表

（一）西童、一六〇分、（二）美童、一三五分、（三）聖約翰、一〇七分、（四）西童、八〇分、（五）麥倫、五四分、（六）育才、四七分、（七）保羅、三四分、（八）威利、二九分、（九）麥倫、二六分、（十）育才、二四分、（十一）格致、二三分、（十二）初級、十六分、

上海市第四區小學聯運會

甲子小學獲男女錦標

參加廿二校運動員三百餘人

今日第三區在吳淞中學舉行

本市分區小學聯合運動會、昨輪至第四區、在新陸師範舉行、雖天不作美、然各校學生仍精神奮發、冒雨舉行、茲分誌情形如次、

參加學校

計有甲子、培英、三修、滬濱、西溝、明道、永寧、川東、滬新、效范、西新、培翹、竹隴、高東、錦盛、動益、明靜、東溝、商行、安國等二十二校、男女運動員三百七十一人、團體操共十七節、

冒雨舉行

昨日會場借新陸師範、由甲子小學担任招待、新陸師範學生担任糾察、上下午均有細雨、各校運動員赤足裸腿、奔跑跳躍、精神頗爲活潑、田徑賽成績雖甚幼稚、但據中未發生冒名頂替等糾紛事件、實爲可貴、

團體表演

參加團體操共十七節、如甲子小學之柔軟操、精神活潑、服裝整齊、表演頗爲精彩、三修小學之中山操、效范小學之摹倣等、其動作靈敏、亦頗可取、

今日三區

今日第三區在吳淞中學舉行、總裁判施志千、終點裁判長倪澄民、計時長胡希逖、檢察長吳渭水、發令錢馥、檢錄賈行、田賽裁判長蔡俊氏、總記錄徐啓文、團體操評判長施志千、徐由學亞、東南等體校派員充任、

學校總分

男子組

（一）甲子—五五分　（二）培英—五二分　（三）明道—二四分　（四）都川—十五分　（五）永寧—十四分　（六）效范—十一分　（七）滬濱　九分　（八）三修　七分　（九）動益　七分　（十）曾先　二分　（十一）西溝　一分　（十二）商道　一分

女子組

（一）甲子—四七分　（二）申溝—二一分　（三）都川—十七分　（四）西溝—十六分　（五）培英—十五分　（六）永寧　七分　（七）商行　五分　（八）效范　一分　（九）三修　二分　（十）西溝　一分

□……男子甲組

項目	第一名	第二名	第三名	第四名	成績
百公尺	瞿南德（培）	殷德忠（問）	陶章輝（培）	楊章根（東）	十四秒三
二百公尺	姚火根（問）	楊希明（培）	陶章輝（培）	楊章根（東）	廿九秒
四百公尺	俞學文（甲）	黃耀章（問）	王福根（培）	曹寶生（甲）	一分十二秒
跳遠	瞿南德（培）	姚火根（問）	金炳寶（甲）	黃文佳（西）	四公尺廿五
跳高	楊德忠（問）	楊章棟（永）	楊章根（東）	趙有明（培）	一公尺廿六
鉛球	王福根（培）	瞿南德（培）	陶章輝（培）	殷德忠（問）	九公尺六六

□……男子乙組

項目	第一名	第二名	第三名	第四名	成績
百公尺	衞成麟（甲）	翟世法（培）	仇文章（三）	高月林（都）	十四秒一
二百公尺	衞成麟（甲）	翟世法（培）	高月林（都）	顧金海（甲）	卅秒十二
四百公尺	高月林（都）	顧金海（甲）	張妙郎（培）	劉耕讀（東）	一分十二秒一
跳遠	朱友良（甲）	唐根生（培）	吳明德（動）	徐松桃（永）	三公尺八八
跳高	徐松桃（永）	吳明德（動）	陸振福（東）	衞成麟（甲）	一公尺一八五
鉛球	徐松桃（永）	陸振福（東）	徐金戊（東）	陳明德（甲）	八公尺五九

□……男子丙組

項目	第一名	第二名	第三名	第四名	成績
五十公尺	許雲仙（效）	陳德馨（培）	許文龍（甲）	張章龍（甲）	八秒一
百公尺	陳德馨（培）	許雲仙（效）	陸文龍（甲）	陳其良（培）	十五秒一
二百公尺	徐雲海（甲）	張章龍（甲）	陸文龍（甲）	高其林（都）	卅四秒
跳遠	張暢良（都）	徐雲海（甲）	陳其良（培）	黃竹林（都）	三公尺六二
跳高	姚福達（三）	徐妙根（效）	朱潤福（甲）	張承榮（問）	一公尺一二五
鉛球	王士全（甲）	盧容之（問）	顧錦棠（動）	朱潤福（甲）	八公尺九六

□……女子甲組

項目	第一名	第二名	第三名	第四名	成績
五十公尺	許蘊文（東）	金美英（都）	瞿文琴（甲）	宋秀英（東）	八秒一
百公尺	賈月琴（甲）	許蘊文（東）	瞿文琴（甲）	宋秀英（東）	十六秒
立定跳遠	賈月琴（甲）	殷冬妹（西）	張鍊珍（三）	顧福玉（甲）	二公尺一六五
壘球擲遠	賈月琴（甲）	金美英（都）	陶漢（甲）	姜鳳華（甲）	廿五公尺〇五

□……女子乙組

項目	第一名	第二名	第三名	第四名	成績
五十公尺	殷翠桃（東）	譚玲弟（西）	蔡冬雲（培）	葛飛寶（東）	九秒
百公尺	殷翠桃（東）	周紺芬（甲）	張住英（永）	俞云林（甲）	十六秒六
立定跳遠	張住英（永）	蔡冬雲（培）	俞云林（甲）	蔡桂石（問）	一公尺八八
壘球擲遠	周紺芬（甲）	譚玲弟（西）	俞云林（甲）	楊秀娟（效）	十九公尺一〇

□……女子丙組

項目	第一名	第二名	第三名	第四名	成績
五十公尺	陶天仙（都）	黃秀蓮（培）	孫雲根（西）	宋秀文（培）	八秒一
百公尺	陶天仙（都）	黃秀蓮（培）	孫雲根（西）	唐妹（培）	十六秒六
立定跳遠	黃惠青（高）	孫雲根（西）	宋秀文（培）	王秋仙（都）	一公尺八四
壘球擲遠	徐蓮英（甲）	朱保妹（甲）	周瑞寶（甲）	楊妙央（甲）	十八公尺〇五

（註）表中校名、「甲」爲甲子、「培」爲培英、「問」爲問道、「都」爲都川、「永」爲永寧、「效」爲效范、「三」爲三修、「動」爲動益、「東」爲川東、「西」爲西溝、「高」爲高行之略、

市教育局取締……

運動員冒替

一經查出　即取消與賽資格　並嚴懲校長及體育教員

上海市教育局、昨訓令本市公私立小學云、查本局舉辦小學聯合運動會、原爲提倡體育、增進兒童健康、對於競技一項、不過爲一種副作用、乃近查各校、每有冒名頂替、或私聘選手、或違背規定年齡、以求爭得錦標、殊屬不合、嗣後各校、如有此類情事、一經查明、除取消與賽資格外、並將該校長及體育教員予以處分、用示懲戒、合亟令仰一體遵照毋違、此令、

錫梁溪定期對抗浙大

無錫訊、本邑梁溪足球隊、實力雄厚、迭與杭州浙江大學約定比賽、約於六月九日對抗、茲定於六月八日出發、九日在杭對抗、並定八月一日下午一時起在私立中學第二場舉行運動會、選拔出征隊員、實力亦頗可觀、

滬西小球競賽會

今日揭幕啓戰

滬西小球競賽會主辦第三屆小球賽、定於今日下午二時開始比賽、原定今明二日有四十六隊參戰、因第一球場不能應用、比賽場減少、故今明兩日之比賽、至本屆中最有人注目者、如滬北隊與西民、強隊相遇、表演定有可觀、明日滬青對三民、兩強對陣、勢將演一龍虎鬭之一幕、茲將今明兩日秩序分誌如下、

◎今日秩序

隊名	時間	裁判員
捷聯對三民	二時	劉春樹
綠茵對學M	三時	鄭連坤
區北對開鄉	四時十分	潘洪濤

◎明日秩序

隊名	時間	裁判員
健北對鳴呼	九時廿分	劉春樹
華勝對少華	大時三刻	馬文鈞
聯誼對勝光	八時	張志和
德華對勝華	九時十分	鄭連坤
滬芳乙對江灣	十時廿分	謝桂鑫
健德中對島合	十時十分	劉春樹
雲光對小良華	一時	徐贊連
國聯對紅聯	一時半分	張志和
僑光乙對鄉記	三時	鄭連坤
江南對健華健	四時十分	陸順德
三民對青甲	五時廿分	潘洪濤

（今明兩日均在第一場）

東亞排球沖戰皆捷

精武望風披靡

劇戰結果三對一

本埠精武體育會所組之排球隊、內有鄭亦梁等名將、實力殊堅強、最近力求進步、昨晚七時特約東亞體育會排球隊作友誼賽於四川路橫浜橋中央大會堂東亞隊、昨日作戰、頗爲猛烈、在精武強兵猛攻之下、東亞隊以三對一勝之、其奮鬥之精神、有足多者、惟精武昨日之戰東亞之動作尚欠敏捷、二三局相差不能於萬一之局勢中挽危亡、是則精武尚須加意者、茲錄雙方陣線及各局結果如左、

東亞（廿一比十六）（廿一比十七）（十七比廿一）（廿一比十二）精武

東亞　林啓仁　楊帝霖　陳友梅　亞田　林福耀　馬維俊
　　　林文培　田蘭　楊文英
精武　楊志強　李華　楊安義　鄭鴻宗　鄭有祥　鄭志耀　張仁明　鄭亦梁　吳兆元

神文女中運動會甲組五十公尺第一（左）成敏章第二（中）陳月第三（右）錢瑞芬　（天民）

神文女中運動會乙組五十公尺第一（左）林月端第二（中）邵士賢第三（右）呂雅琴　（天民）

江灣一幕籃球賽

十手勝慕爾

江灣慕爾籃球隊、昨晚七時半約十手隊在該校體育館作友誼賽、雙方陣容、均極整齊、奈慕爾不敵、結果十二對二十七、十手勝、

戰端

初時、十手隊傳球靈活、首開紀錄、投入一球、慕爾並不示弱、後十手隊連續得分、以十二對八、十手佔上風、

檸檬

下半時開始、雙方均緊守、十手隊中、各有所得、慕爾隊內攻勢受阻、後十手陣容、攻勢更猛、終以二十七對十二、十手勝、

十手	犯規	得分
左前 沈	一	四
右前 張	〇	九
中鋒	二	三
左衞	〇	〇
右衞	〇	二

慕爾	犯規	得分
左前	一	二
右前	〇	四
中鋒	一	〇
左衞	〇	六
右衞	三	〇

東南西北

精　華小足球隊、明日上午九時約小足球隊比賽於市一體育場、

鴻　鴻英足球隊、擬定每星期四舉行比賽、如有欲與比賽者、請函本埠界路約定、

柏　柏小球隊今日下午約勞神小球隊比賽、時間下午三時、

申報故總理

史量才今日舉殯

靈櫬定明晨專車運杭

昨日爲申報故總理史量才氏開弔之期、各界人士絡繹往弔、市臨時參議會等團體、均於昨日前往致祭、今日爲史氏舉殯之期、準下午二時正發引、原定路由史改爲自靜安寺路哈同路口史宅出殯、經靜安寺路向東至西藏路、朝北至北京路、東折至河南路、朝北直達北站、儀仗爲馬隊・樂隊・遺像車・主輛・靈轜・送殯汽車、行列簡單整肅、各團體於四時前齊集北站、準四時舉行聯合公祭、明晨八時一刻、史氏家屬恭扶靈櫬、登專車起靈運赴杭州西湖秋水山莊暫厝、擇期安葬、史宅爲便利各方起見、特商由路局特備執紼專車、於明晨隨靈車駛杭、當晚十一時返滬云、

▼更正　前日申報館同人在史宅公祭、主祭張蘊和・襄祭周夢熊・馬蔭良、昨報所載、略有出入、係屬誤傳、

許世英返滬談

春振款項廿七萬　分配妥當

振濟原則亦經商定

中央振務委員會委員長許世英、主持各省旱災義振會務、不遺餘力、前因籌商各省春振事宜、迭次赴京、日昨返滬、據談、此次在京訪晤汪院長、戴院長、中央黨部葉秘書長、孔部長、商洽各省春振辦法、經決定由中央災區急振會再向中央銀行透支振款二十萬元、辦理各省農振、惟災廣款微、分配維艱、復經孔部長允予設法、加撥四萬元、共計振款二十四萬元、振濟辦法商定三原則、（一）舉辦工振、（二）舉辦農振、（三）一省之中擇定數縣興辦、本會并另設籌款三萬元、共二十七萬元、議決分配如次、（一）貴州二萬元、交省政府與主席辦理、（二）河北一萬五千元、以五千元辦工振、五千元辦農振、五千元辦災童教養所、交冀省視察主任會同查放主任主持辦理、（三）河南五千元、專辦工振、交豫省視察主任會同查放主任主持辦理、（四）江蘇一萬元、以一萬五千元辦工振、（內撥江浦滁河工振）一萬五千元辦農振、並推成翊青君爲查放主任主持辦理、（五）湖北六萬元、以三萬元辦曹家河工振、三萬元辦陽新農振、交鄂省查放主任主持辦理、（六）湖南三萬元、以二萬元辦工振、一萬元辦農振、交湘省查放主任主持辦理、（七）安徽六萬元、以三萬五千元辦工振、二萬五千元辦農振、交皖省查放主任主持辦理、（八）浙江三萬元、以一萬元辦工振、一萬元辦農振、交浙省查放主任主持辦理、（九）江西一萬九千元、以一萬元辦工振、五千元辦農振、並推譚延闓君爲主任主持辦理、（十）福建五千元、專辦工振、推員顧問主持辦理、

中校小球

滬中勝民立

中校聯小球賽、滬中對民立、昨晨十時在公共體育場舉行、裁判員張龍海、結果四對一、滬中勝、

滬西籃球

▼今日秩序

隊名	時間	裁判員
皇豐…東隊	三時起	江坊德
末名…梁信	四時起	俞菊鑫
勝德…新亞	五時起	江坊德

（註）皇豐對國際、因故改期、皇豐改對東隊、

體育世界今日出版

茲有體育界同志數人、聯合創辦體育世界週刊之發行、已於今日出版、由潘公展局長題簽、內容有潘公展局長提倡體育之意義長文一篇、其他有遠東運動會與各項專稿、每冊十六頁、每逢星期六出版、各報販俱有出售、全年定價二元、郵費另收、定閱處上海貝勒路三〇九號申報服務部、

體育報

▲名貴消息多

第八十八期之勤奮體育報、已于今日上午出版、各報販均有代售、內容更見精彩、除國內外體育消息外、復有秘密新聞之消息多篇、均屬本報所未有、如神鷹君之「慘案」、東亞會之解體、白澤君之「優游本季決千散伙」及「余衛之死灰復燃說」、「青年會與軍突起」等、均屬名貴異常、不可多得之消息、自八十九期起、復增加蓬萊君之「體育春光」長篇小說一種、內容包羅萬象、體育界人物之秘史、

逸園
亞爾培路
今晚八時半起賽及明晚八時半起賽
下期大賽
星期三晚八時半起賽
第四十三期搖彩號碼
頭彩 一一七號
二彩 一二〇七號
三彩 一九五號
小彩三個 三四一號 一五二號 六七三號
電話八二一〇七

新亞肝臟製劑
利九命
LIVEMIN
POWDER TABLETS
AND AMPOULES
本品自動物肝臟內提出之精英、補血强身之功效、極爲靈驗、主治血虧、貧血、衰弱各種病後恢復期、內用之尤爲有益、有粉片及注射液三種
上海新閘路一千零九十五號 新亞藥廠發行 各大藥房均有出售

潔膚美容 固本香皂
去垢消毒 固本藥皂
五洲大藥房發行